



LINCOLN
COLLEGE

REGLAMENTO INTERNO Y DE
CONVIVENCIA ESCOLAR
LINCOLN COLLEGE
LA FLORIDA

2023

Vigencia: 01 de marzo 2023- 28 de febrero 2024

INDICE

REGLAMENTO INTERNO
LINCOLN COLLEGE LA FLORIDA

LIBRO I REGLAMENTO INTERNO

TÍTULO I ASPECTOS GENERALES

- Capítulo I** Fundamentos
Capítulo II Principios y normas legales que sustentan el reglamento Interno

TÍTULO II DEBERES Y DERECHOS DE LA COMUNIDAD EDUCATIVA

- Capítulo I** Comunidad Educativa
Capítulo II De los Alumnos
Capítulo III De los Padres Madres y Apoderados
Capítulo IV De los Docentes
Capítulo V De los Asistentes de la Educación
Capítulo VI De los Docentes Directivos
Capítulo VII Del Sostenedor

TÍTULO III REGULACIONES TÉCNICO – ADMINISTRATIVAS SOBRE ESTRUCTURA Y FUNCIONAMIENTO GENERAL DEL ESTABLECIMIENTO

- Capítulo I** Organigrama del Establecimiento
Capítulo II Roles y Funciones
Capítulo III Conducto regular
Capítulo IV Mecanismos de comunicación
Capítulo V Niveles de enseñanza
Capítulo VI Organización del tiempo escolar

TÍTULO IV REGULACIONES SOBRE USO DE UNIFORME ESCOLAR Y PRESENTACIÓN PERSONAL

- Capítulo I** Uniforme escolar
Capítulo II Presentación personal

TÍTULO V REGULACIONES REFERIDAS A LA GESTIÓN PEDAGÓGICA Y PROTECCIÓN DE LA MATERNIDAD Y PATERNIDAD

- Capítulo I** Regulaciones técnico pedagógicas
Capítulo II Regulaciones sobre evaluación y promoción
Capítulo III Regulaciones sobre salidas pedagógicas y giras de estudio
Capítulo IV Regulaciones sobre estudiantes padres, madres y embarazadas

TÍTULO VI REGULACIONES REFERIDAS A PROCESOS DE ADMISIÓN, PAGOS O BECAS

- Capítulo I** Procesos de admisión
Capítulo II Sistema de exención de pagos o becas

TÍTULO VII REGULACIONES REFERIDAS AL ÁMBITO DE LA SEGURIDAD ESCOLAR

- Capítulo I** Seguridad Escolar
Capítulo II Accidentes escolares
Capítulo III Calidad del aire
Capítulo IV Higiene y mantención del establecimiento

TÍTULO VIII
REGULACIONES REFERIDAS AL RESGUARDO DE DERECHOS

Capítulo I	Vulneración de derechos de los estudiantes
Capítulo II	Agresiones sexuales y hechos de connotación sexual que atenten contra la integridad de los estudiantes.
Capítulo III	Situaciones relacionadas a drogas y alcohol en el establecimiento
Capítulo IV	Situaciones relacionadas con ideación suicida
Capítulo V	Derecho a la identidad de género de niñas, niños y adolescentes en el ámbito educacional

LIBRO II **CONVIVENCIA ESCOLAR**

TÍTULO I
REGULACIONES REFERIDAS AL ÁMBITO DE LA CONVIVENCIA ESCOLAR

Capítulo I	Instancias de participación y mecanismos de coordinación
Capítulo II	Plan de gestión de Convivencia Escolar
Capítulo III	Procedimientos de gestión colaborativa de conflictos
Capítulo IV	Maltrato o acoso escolar o violencia entre miembros de la Comunidad Educativa

TÍTULO II
NORMAS, FALTAS, MEDIDAS DISCIPLINARIAS Y PROCEDIMIENTOS

Capítulo I	Normas – conductas esperadas
Capítulo II	De las faltas
Capítulo III	Procedimientos
Capítulo IV	Medidas formativas, reparatorias, de resguardo y disciplinarias
Capítulo V	Aplicación de medidas formativas, reparatorias, de resguardo y disciplinarias, según faltas.
Capítulo VI	Cumplimientos destacados y reconocimientos

LIBRO III **CONSIDERACIONES FINALES**

TÍTULO I
APROBACIÓN, ACTUALIZACIÓN, MODIFICACIÓN Y DIFUSIÓN DEL REGLAMENTO INTERNO

Capítulo I	Aprobación, actualizaciones y modificaciones
Capítulo II	Difusión y entrada en vigencia

LIBRO IV **ANEXOS**

Anexo 1	Manual de procedimientos evaluativos
Anexo 2	Higiene y mantención del establecimiento

Anexo 3 **Protocolos de actuación**

N° 1	Protocolo atención de apoderados
N° 2	Protocolo de almuerzo escolar
N° 3	Protocolo de recreos
N° 4	Protocolo de salidas pedagógicas, giras o viajes de estudio para estudiantes de educación parvularia, básica y media
N° 5	Protocolo de retención y apoyo a estudiantes padres, madres y alumnas embarazadas
N° 6	Protocolo de accidentes escolares para estudiantes de educación parvularia, básica y media
N° 7	Protocolo de vulneración de derechos de estudiantes de educación parvularia, básica y media
N° 8	Protocolo de agresiones sexuales y hechos de connotación sexual en estudiantes de educación parvularia, básica y media.

- N° 9** Protocolo de situaciones de drogas y alcohol en el establecimiento en estudiantes de educación básica y media.
- N° 10** Protocolo de situaciones de trastornos de salud mental e ideación suicida.
- N° 11** Protocolo de identidad de género de niños, niñas y adolescentes.
- N° 12** Protocolo de maltrato, acoso escolar o violencia entre miembros de la comunidad educativa.
- N° 13** Protocolo de desregulación emocional y conducta en estudiantes de educación parvularia, básica y media.
- N° 14** Protocolo de regulaciones de rutina de higiene del nivel parvulario y lavado de manos del personal que atiende párvulos.

1.- A fin de facilitar la lectura del documento, lo que no pretende desconocer lenguaje inclusivo, en el presente Reglamento usaremos conceptos genéricos para referirnos a las personas; por ejemplo “estudiante”, “apoderado”; “docente”, considerando en esos vocablos a ambos géneros.

2.- Se usará el sustantivo “Colegio”, para hacer referencia a Lincoln College La Florida

LIBRO I

REGLAMENTO INTERNO

TITULO I

ASPECTOS GENERALES

CAPITULO I FUNDAMENTOS

Art 1.- LINCOLN COLLEGE LA FLORIDA, es un establecimiento educacional laico, orientado por sólidos principios éticos y morales; que conllevan al desarrollo de varios valores y/o virtudes a la vez, y que, sumados a través del proceso educativo diario, nos deben permitir formar una persona integral, que es nuestro objetivo final.

Art 2.- Nuestra educación es integral y dinámica y plantea un proceso educativo progresivo en el tiempo, evaluado permanentemente con el objeto de ir adecuándose a las exigencias y avances de la Educación y a los requerimientos que el medio nos impone.

Art 3.- El fundamento de este proceso educativo es la persona y su desarrollo. Nuestra misión es formar seres humanos con capacidades y habilidades que les permitan integrarse y ser un aporte a la sociedad.

Art 4.- Nuestra institución no discrimina a ningún integrante de la comunidad educativa, ya sea por su condición social, situación económica, religión, pensamiento político o filosófico, etnia, nombre, nacionalidad, género, orientación sexual, discapacidad, capacidades diferentes, condición física, enfermedades o cualquier otra condición.

Art 5.- Nuestro currículum está orientado a formar personas conocedoras de las herramientas necesarias para la solución de los problemas, privilegiando un desarrollo adecuado de las habilidades cognitivas, valores y actitudes positivas, respecto de sí mismos y de los demás.

Art 6.- La sana convivencia escolar es un derecho y un deber que tienen todos los miembros de la comunidad educativa, cuyo fundamento principal es la dignidad de las personas y el respeto que éstas se deben. Es un aprendizaje en sí mismo que contribuye a un proceso educativo implementado en un ambiente tolerante y libre de violencia, orientado a que cada uno de sus miembros pueda desarrollar plenamente su personalidad, ejercer sus derechos y cumplir sus deberes correlativos.

Art 7.- Para que se cumplan las definiciones establecidas en nuestro Proyecto Educativo institucional, como son la visión, misión, valores, principios orientadores y perfil de alumno/a Lincoln College, se establece, el Reglamento Interno, instrumento que tiene por objeto permitir el ejercicio y cumplimiento efectivo de los deberes y derechos de sus miembros, a través de la regulación de sus relaciones y fijando las normas de convivencia, funcionamiento y otros procedimientos generales del establecimiento.

Art 8.- El presente Reglamento Interno se construye basado en el respeto de los principios que inspiran el sistema educativo y en las normas que se establecen para su aseguramiento.

CAPITULO II

PRINCIPIOS Y NORMAS LEGALES QUE SUSTENTAN EL REGLAMENTO INTERNO

Art 9.- El Reglamento Interno de nuestro Colegio en su diseño, respeta los principios que inspiran el sistema educativo, siendo éstos:

- ✓ Dignidad del ser humano

- ✓ Interés superior del niño, niña y adolescente.
- ✓ No discriminación arbitraria
- ✓ Legalidad
- ✓ Justo y racional procedimiento
- ✓ Proporcionalidad
- ✓ Transparencia
- ✓ Participación
- ✓ Autonomía progresiva, que aplica para el nivel de educación parvularia
- ✓ Autonomía y diversidad
- ✓ Responsabilidad

Art 10.- El Reglamento interno, en su diseño, observa las normativas de rango constitucional o legal, reglamentarias e instrucciones de carácter general, para nuestro país, siendo éstas:

- Decreto N°100, de 2005, del Ministerio Secretaría General de la Presidencia, que fija el texto refundido, coordinado y sistematizado de la Constitución Política de la República de Chile (CRP)
- Decreto N°326, de 1989, del Ministerio de Relaciones Exteriores, que promulga el Pacto Internacional de Derechos Económicos, Sociales y Culturales, adoptado por la Asamblea General de la Organización de las Naciones Unidas el 19 de diciembre de 1966, suscrito por Chile el 16 de septiembre de 1969.
- Decreto N°830, de 1990, del Ministerio de Relaciones Exteriores, que promulga la Convención sobre los Derechos del Niño (Convención de Derechos del Niño)
- Decreto N°873, de 1991, del Ministerio de Relaciones Exteriores, que aprueba el pacto de San José de Costa Rica; Convención Americana sobre Derechos Humanos.
- Ley N°20.529, que crea el sistema nacional de aseguramiento de la calidad de la educación parvularia, básica y media y su fiscalización (LSAC).
- Ley N°20.609, que establece medidas contra la discriminación.
- Ley N°20.248, que establece la ley de subvención escolar preferencial (LSEP).
- Ley N°19.979, que modifica el régimen de jornada escolar completa diurna y otros cuerpos legales.
- Ley 19.418, que establece normas sobre juntas de vecinos y demás organizaciones comunitarias.
- Ley N°21.040, que crea el sistema de educación pública (Ley NEP).
- Ley N°20.832 que crea la autorización de funcionamiento de establecimientos educacionales de Educación parvularia (LCAF)
- Ley 20.832, que crea la Subsecretaría de Educación Parvularia, la Intendencia de Educación Parvularia y modifica diversos cuerpos legales.
- Decreto con Fuerza de Ley N°2, de 2009, del Ministerio de Educación, que fija texto refundido, coordinado y sistematizado de la Ley N°20.370 con las normas no derogadas del Decreto con Fuerza de Ley N°1, de 2005 (Ley General de Educación).
- Ley N°20.845, de inclusión escolar, que regula la admisión de los y las estudiantes, elimina el financiamiento compartido y prohíbe el lucro en establecimientos educacionales que reciban aportes del Estado (Ley de inclusión LIE).
- Decreto con Fuerza de Ley N°2, de 1998 del Ministerio de Educación, que fija el texto refundido, coordinado y sistematizado del Decreto con Fuerza de Ley N°2, de 1996, sobre subvención del Estado establecimientos educacionales (Ley de Subvenciones).
- Decreto con Fuerza de Ley N°1, de 1996, del Ministerio de Educación, que fija texto refundido, coordinado y sistematizado de la Ley N°19.070 que aprobó el estatuto de los profesionales de la Educación, y de las leyes que la complementan y modifican (Estatuto Docente).
- Decreto Supremo N°315, de 2010, Ministerio de Educación, que reglamenta requisitos de adquisición, mantención y pérdida del reconocimiento oficial del estado a los establecimientos educacionales de educación parvularia, básica y media (Reglamento de los requisitos RO).
- Decreto N°128, de 2017, del Ministerio de Educación que reglamenta requisitos de adquisición, mantención y pérdida de la autorización de funcionamiento de establecimientos de Educación Parvularia (Reglamento de los requisitos de la AF).
- Decreto N°67 de 2018, que aprueba normas mínimas nacionales sobre evaluación, calificación y promoción y deroga los decretos exentos N°511 de 1997, N°112 de 1999 y N°83 de 2001, todos del ministerio de educación.
- Decreto Supremo N°24, de 2005, del Ministerio de Educación, que reglamenta consejos escolares.
- Decreto Supremo N°215, de 2009, del Ministerio de educación, que reglamenta uso del uniforme escolar (Reglamento Uso de Uniforme escolar).

- Decreto Supremo N°524, de 1990, del Ministerio de Educación, que aprueba el reglamento general de organización y funcionamiento de los centros de alumnos de los establecimientos educacionales segundo ciclo de enseñanza básica y enseñanza media, reconocidos por el ministerio de educación.
- Decreto Supremo N°565, de 1990, del Ministerio de educación, que aprueba reglamento general de centros de padres y apoderados para los establecimientos educacionales oficialmente reconocidos por el estado.
- Circular N°1, de 21 de febrero de 2014, de la Superintendencia de Educación, para establecimientos educacionales municipales y particulares subvencionados.
- Resolución Exenta N°381, de 19 de mayo de 2017, de la Superintendencia de Educación, que aprueba la Circular normativa para Establecimientos de Educación Parvularia.
- Resolución Exenta N°812, de 21 de diciembre de 2021, de la Superintendencia de educación, que garantiza el derecho a la identidad de género de niños, niñas y adolescentes en el ámbito educacional.
- Ordinario N°476, de 29 de noviembre de 2013, de la Superintendencia de Educación, que actualiza instructivo para los establecimientos educacionales sobre reglamento interno, en lo referido a convivencia escolar.
- Circular N°482, de 22 de junio de 2018, que imparte instrucciones sobre Reglamentos Internos de los Establecimientos Educacionales de Enseñanza Básica y Media con reconocimiento oficial del Estado
- Resolución Exenta N°860 de noviembre de 2018 que aprueba Circular que imparte instrucciones sobre Reglamentos Internos de Establecimientos de Educación Parvularia.
- Ordinario Circular N°1.633, de 16 de diciembre de 2016, de la Superintendencia de Educación, que informa sobre modelo de fiscalización con enfoque en derechos e instrumentos asociados.
- Resolución Exenta N°137, de 23 de febrero de 2018, de la Superintendencia de educación, que aprueba las bases del modelo de fiscalización con enfoque en derechos
- Ordinario Circular N°0379, de 7 de marzo de 2018, del Superintendente de Educación, que imparte instrucciones sobre aplicación progresiva del Modelo de Fiscalización con Enfoque en Derechos y deja sin efecto parcialmente el Oficio N°0182, de 8 de abril de 2014, del Superintendente de Educación y su documento anexo, con las prevenciones que se indican.
- Resolución Exenta N°193, de 2018, del Superintendente de Educación, que aprueba Circular Normativa sobre alumnas embarazadas, madres y padres estudiantes.
- Decreto N°481 de 2018, del Ministerio de Educación, que aprueba Bases Curriculares de la Educación Parvularia y deja sin efecto decreto que indica.
- Resolución Exenta N°2.515, de 2018, del Ministerio de Educación, que aprueba “Plan Integral de Seguridad Escolar”
- Resolución Exenta N°612, de 2018, de la Oficina Nacional de Emergencia del Ministerio del Interior y Seguridad Pública.
- Resolución Exenta N°2076, del Ministerio de Educación, que aprueba orientaciones para promover el desarrollo de la orientación educacional en el sistema escolar y deroga Circular N°600, de 1991.
- Resolución exenta N°707 de 2022, de la Superintendencia de Educación - Circular sobre la aplicación de los principios de no discriminación e igualdad de trato en el ámbito educativo.
- Otras que determine la Superintendencia de Educación y el Ministerio de Educación.

TITULO II

DEBERES Y DERECHOS DE LA COMUNIDAD EDUCATIVA

CAPITULO I COMUNIDAD EDUCATIVA

Art 11.- Se entiende por Comunidad Educativa, aquella agrupación de personas que, inspiradas en un propósito común, integran la institución educacional. El propósito común se refiere a la observancia del PEI.

Art 12.- Nuestra comunidad educativa está formada por alumnos de educación parvularia, educación básica y educación media, padres, apoderados, docentes directivos, docentes, educadoras de párvulo, asistentes de la educación (inspectores de apoyo, administrativos, profesionales de apoyo, técnicas de apoyo en el aula y auxiliares), entidad sostenedora, que vivencian día a día la interacción y participación entre los diversos estamentos.

Art 13.- Los miembros de la comunidad educativa deberán promover una adecuada interacción y participación entre los diferentes actores, basada en el respeto mutuo y la tolerancia, con observancia al respeto y aplicación de la normativa definida en el establecimiento.

Art 14.- Los miembros de la comunidad educativa tienen deberes y derechos, siendo éstos los consagrados en la Ley General de Educación y otros atinentes al Proyecto Educativo Institucional.

CAPITULO II DE LOS ALUMNOS

1.- DE LOS DERECHOS DE LOS ALUMNOS Y ALUMNAS

Art 15.- Los alumnos y alumnas de Educación Parvularia, Básica y Enseñanza Media de **Lincoln College La Florida**, tendrán derecho a:

- a) Recibir una educación que les ofrezca oportunidades para su formación y desarrollo integral.
- b) Recibir una atención adecuada y oportuna, en el caso de tener Necesidades Educativas Especiales.
- c) A no ser discriminados arbitrariamente.
- d) A estudiar en un ambiente tolerante y de respeto mutuo.
- e) A expresar su opinión y a que se respete su integridad física, y moral, no pudiendo ser objeto de tratos vejatorios o degradantes y de maltratos psicológicos.
- f) A que se respeten su libertad personal y de conciencia, sus convicciones religiosas e ideológicas y culturales, conforme al reglamento interno del establecimiento.
- g) A ser informados de las pautas evaluativas; a ser evaluados y promovidos de acuerdo a un sistema objetivo y transparente, ajustado al Manual de procedimientos evaluativos del establecimiento.
- h) A participar en la vida cultural, deportiva y recreativa del establecimiento, y a asociarse entre ellos.
- i) Recibir por parte de la Institución Educacional instancias educativas que le brinde una superación pedagógica, física y valórica.
- j) Ser recibidos y escuchados por la Dirección, Unidad Técnica, Inspectores, Docentes, Auxiliares, Personal Administrativo, cuando lo solicite en forma correcta y pertinente.

2.- DE LOS DEBERES DE LOS ALUMNOS Y ALUMNAS

Art 16.- Los alumnos y alumnas de Educación Parvularia, Básica y Enseñanza Media de **Lincoln College La Florida**, tendrán deberes que cumplir, siendo éstos:

- a) Brindar un trato digno, respetuoso y no discriminatorio a todos los integrantes de la comunidad educativa.
- b) Cumplir a cabalidad el perfil de alumno Lincoln College.
- c) Asistir a clases.
- d) Estudiar y esforzarse por alcanzar el máximo desarrollo de sus capacidades.
- e) Colaborar y cooperar en mejorar la convivencia escolar.
- f) Cuidar la infraestructura educacional.
- g) Respetar el Proyecto Educativo, Reglamento de evaluación y el Reglamento Interno y de Convivencia Escolar del establecimiento.

CAPITULO III DE LOS PADRES, MADRES Y APODERADOS

1.- DE LOS DERECHOS DE LOS PADRES, MADRES Y APODERADOS

Art 17.- Los Padres y Apoderados de **Lincoln College La Florida**, tendrán derecho a:

- a) Ser informados por los directivos y docentes a cargo de la educación de sus hijos respecto de los rendimientos académicos y del proceso educativo de éstos.
- b) Ser informados acerca del funcionamiento del establecimiento.
- c) Ser escuchados y a participar del proceso educativo en los ámbitos que les corresponda, aportando al desarrollo del proyecto educativo en conformidad a la normativa interna del establecimiento.

d) Ejercer sus derechos, a través del Centro de Padres y Apoderados, como otra de las instancias.

2.- DE LOS DEBERES DE LOS PADRES, MADRES Y APODERADOS

Art 18.- Los padres, apoderados de **Lincoln College La Florida**, tendrán los siguientes deberes:

- a) Informarse sobre el Proyecto Educativo.
- b) Informarse de normas de funcionamiento del Colegio, que ha elegido para sus hijos.
- c) Apoyar el proceso educativo, de acuerdo a las normas y procedimientos establecidos en el Reglamento Interno.
- d) Cumplir con los compromisos asumidos con el establecimiento educacional.
- e) Respetar su normativa interna y el conducto regular establecido.
- f) Brindar un trato respetuoso a todos los integrantes de la comunidad educativa.
- g) Educar a sus hijos, brindando el apoyo necesario para que puedan lograr adecuadamente su proceso educativo.

CAPITULO IV DE LOS DOCENTES

1.- DE LOS DERECHOS DE LOS DOCENTES

Art 19.- Los profesionales de la educación de **Lincoln College La Florida**, tendrán derecho a:

- a) Trabajar en un ambiente tolerante y de respeto mutuo.
- b) Que se les respete su integridad física, psicológica y moral no pudiendo ser objeto de tratos vejatorios, degradantes o maltratos psicológicos por parte de los demás integrantes de la comunidad educativa.
- c) Proponer las iniciativas que estimaren útiles para el progreso del establecimiento, en los términos previstos por la normativa interna.
- d) Disponer de los espacios físicos para realizar su trabajo.

2.- DE LOS DEBERES DE LOS DOCENTES

Art 20.- Los profesionales de la educación de **Lincoln College La Florida**, tendrán los siguientes deberes:

- a) Ejercer la función docente en forma idónea y responsable.
- b) Orientar vocacionalmente a sus alumnos cuando corresponda.
- c) Actualizar sus conocimientos y evaluarse periódicamente.
- d) Investigar, exponer y enseñar los contenidos curriculares correspondientes a cada nivel educativo establecidos por las bases curriculares y los planes y programas de estudio.
- e) Respetar tanto las normas del establecimiento en que se desempeñan como los derechos de los alumnos y alumnas.
- f) Tener un trato respetuoso y sin discriminación arbitraria con los estudiantes y demás miembros de la comunidad educativa.

CAPITULO V DE LOS ASISTENTES DE LA EDUCACIÓN

1.- DE LOS DERECHOS DE LOS ASISTENTES DE LA EDUCACION

Art 21.- Los asistentes de la educación de **Lincoln College La Florida**, tendrán derecho a:

- a) Trabajar en un ambiente tolerante y de respeto mutuo.
- b) Que se respete su integridad física y moral, no pudiendo ser objeto de tratos vejatorios o degradantes.
- c) A recibir un trato respetuoso de parte de los demás integrantes de la comunidad escolar.
- d) A participar de las instancias colegiadas de ésta.
- e) A proponer las iniciativas que estimaren útiles para el progreso del establecimiento, en los términos previstos por la normativa interna.

2.- DE LOS DEBERES DE LOS ASISTENTES DE LA EDUCACION

Art 22.- Los asistentes de la educación de **Lincoln College La Florida**, tendrán el deber de:

- a) Ejercer su función en forma idónea y responsable, apoyando la gestión pedagógica, de convivencia y administrativa del establecimiento.
- b) Respetar las normas del establecimiento en que se desempeñan.
- c) Brindar un trato respetuoso a los demás miembros de la comunidad educativa.

CAPITULO VI DE LOS DOCENTES DIRECTIVOS

1.- DE LOS DERECHOS DE LOS DOCENTES DIRECTIVOS

Art 23.- El equipo docente directivo de **Lincoln College La Florida** tiene derecho a:

- a) Conducir la realización del Proyecto Educativo del establecimiento que dirigen.
- b) Que se les respete su integridad física, psicológica y moral no pudiendo ser objeto de tratos vejatorios, degradantes o maltratos psicológicos por parte de los demás integrantes de la comunidad educativa.

2.- DE LOS DEBERES DE LOS DOCENTES DIRECTIVOS

Art 24.- El equipo directivo de **Lincoln College La Florida** tendrán el deber de:

- a) Liderar el establecimiento a su cargo, sobre la base de sus responsabilidades, y propender a elevar la calidad de este.
- b) Desarrollarse profesionalmente.
- c) Promover en los docentes el desarrollo profesional necesario para el cumplimiento de sus metas educativas.
- d) Cumplir y respetar todas las normas del establecimiento que conducen.
- e) Realizar supervisión y acompañamiento pedagógico en el aula.

CAPITULO VII DEL SOSTENEDOR

1.- DE LOS DERECHOS Y DEBERES DEL SOSTENEDOR

Art 25.- La Corporación Educacional BC tendrá derecho a:

- a) Establecer y ejercer un Proyecto Educativo, con la participación de la comunidad educativa y de acuerdo a la autonomía que le garantice esta ley.
- b) Establecer planes y programas propios en conformidad a la ley.
- c) Solicitar, cuando corresponda, financiamiento del Estado de conformidad a la legislación vigente.

2.- DE LOS DEBERES DEL SOSTENEDOR

Art 26.- La Corporación Educacional BC tendrá el deber de:

- a) Cumplir con los requisitos para mantener el reconocimiento oficial del establecimiento educacional que representa.
- b) Garantizar la continuidad del servicio educacional durante el año escolar.
- c) Rendir cuenta pública de los resultados académicos de sus alumnos.
- d) Rendir cuenta pública del uso de los recursos y del estado financiero según determine la ley.
- e) Entregar a los padres y apoderados la información que determine la ley.
- f) Someter a su establecimiento a los procesos de aseguramiento de calidad en conformidad a la ley.

TITULO III

REGULACIONES TÉCNICO-ADMINISTRATIVAS SOBRE ESTRUCTURA Y FUNCIONAMIENTO GENERAL DEL ESTABLECIMIENTO

CAPITULO I ORGANIGRAMA

Art. 27.- El establecimiento funciona en base a la siguiente estructura organizacional:

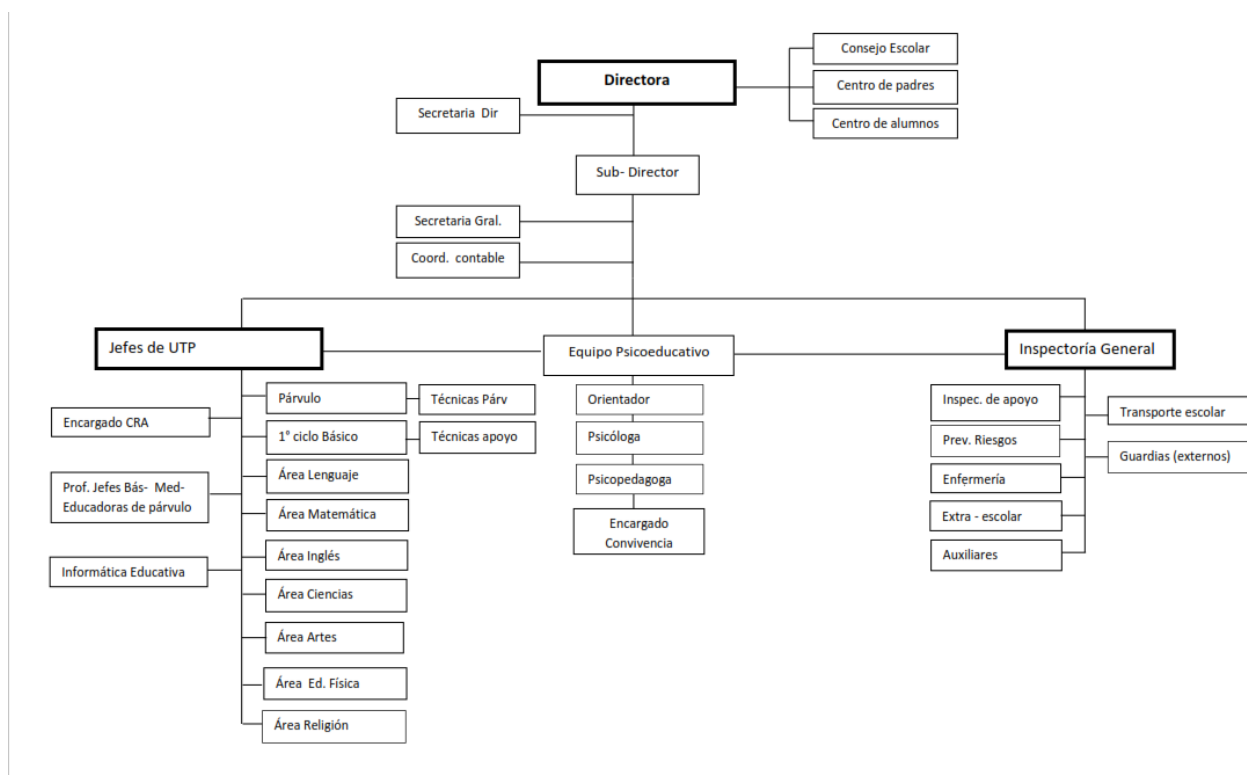

CAPITULO II ROLES Y FUNCIONES

Art. 28.- Para los efectos del presente Reglamento y de acuerdo con la naturaleza de sus funciones, el personal que se desempeña en el establecimiento se organiza de la siguiente forma:

a) Docentes directivos.

b) Educadoras de párvulo, Docentes; profesores de educación básica con y sin jefatura, profesores de educación media con y sin jefatura.

c) Profesionales de apoyo.

d) Asistentes de la Educación.

Art. 29.- El Director es el responsable de la dirección, administración, supervisión y coordinación del proceso educativo del Colegio, y de lograr resultados en los ámbitos de liderazgo, pedagógico curricular, administrativo, clima organizacional y convivencia. Su función principal es liderar y dirigir el Proyecto Educativo Institucional.

Art. 30.- El Subdirector es el responsable inmediato de organizar, coordinar y supervisar el trabajo armónico y eficiente de los distintos organismos del establecimiento educacional, asesorando y colaborando directa y personalmente con el director.

Art. 31.- El Jefe de UTP es el responsable de asesorar al Director y de la programación, organización, implementación, supervisión y evaluación del desarrollo de las actividades curriculares, enmarcadas en el Proyecto Educativo Institucional (PEI) y en la normativa vigente.

Art. 32.- El Encargado de Convivencia escolar es el responsable de liderar el diseño e implementación de las actividades y estrategias que ayuden a mejorar la convivencia y a fortalecer el aprendizaje de modos de convivencia pacífico, la gestión de un buen clima de convivencia institucional y la formación de equipos de trabajo colaborativo en el establecimiento.

Lidera los procesos investigativos de acuerdo a los protocolos establecidos, en relación a las situaciones y/o denuncias reñidas con la convivencia escolar y que vulneren algún/os derecho/s de los estudiantes.

Art. 33.- El Inspector General es el responsable de las funciones organizativas necesarias para el cumplimiento del Reglamento Interno de la Institución, velando por la sana convivencia escolar y el correcto funcionamiento del Colegio. En materia de convivencia, supervisa la disciplina escolar, resuelve conflictos y aplica sanciones cuando corresponda, según lo estipulado en el Reglamento Interno Escolar y aporta antecedentes a los procesos investigativos liderados por el encargado de Convivencia Escolar.

Art. 34.- El Orientador es el responsable de planificar, coordinar, supervisar y evaluar las actividades de orientación educacional, vocacional y profesional, implementando los programas de orientación del establecimiento a nivel individual y grupal.

Art. 35.- El Psicólogo es el responsable de favorecer el proceso de enseñanza y aprendizaje a nivel individual y grupal, a través de la evaluación de los estudiantes que presenten necesidades educativas especiales, derivadas de su desarrollo emocional social y, a nivel institucional, propiciando un clima organizacional y de aprendizaje adecuado.

Art. 36.- La Psicopedagoga es la responsable de brindar una intervención psicopedagógica a aquellos alumnos que presentan necesidades educativas especiales, contribuyendo a optimizar la calidad y logro de sus aprendizajes y desarrollo de sus habilidades.

Art. 37.- La Educadora de Párvulos es la responsable de favorecer aprendizajes de calidad en los primeros años de vida escolar, desarrollando aspectos claves como los vínculos afectivos, la autonomía, la identidad, el lenguaje, la sensomotricidad, el pensamiento concreto y la representación simbólica.

Art. 38.- El profesor jefe de 1º ciclo, 2º ciclo de enseñanza básica y educación media es el responsable de coordinar actividades educacionales, formativas y comunicacionales con alumnos, profesores y apoderados del curso en el cual desempeña su jefatura.

Art. 39.- El Profesor de asignatura de 1º ciclo, 2º ciclo y educación media es el (la) responsable directo de los procesos sistemáticos de enseñanza y formación, lo que incluye, diagnóstico, planificación, ejecución y evaluación de dichos procesos y de las actividades educativas complementarias que tienen lugar en los niveles que atiende.

Art. 40.- El Encargado CRA, junto al Coordinador de CRA son los responsables de prestar apoyo a las prácticas pedagógicas, a través de la gestión administrativa del Centro de Recursos para el Aprendizaje, relacionadas con la planificación curricular, los materiales y las actividades pedagógicas que se generen.

Art. 41.- El Encargado de Laboratorio de Informática Educativa es el responsable de coordinar y proveer al docente los recursos tecnológicos apropiados para la realización de actividades pedagógicas en el laboratorio y en el aula, de ser necesario.

Art. 42.- El Coordinador de extraescolar es el responsable de proponer, planificar, organizar y poner en práctica las actividades extraescolares que se desarrollan en el Colegio, en concordancia con la Dirección y los recursos asignados para estos fines. Además, supervisa el desarrollo de las actividades y evalúa su pertinencia, continuidad y desempeño de los monitores que las realizan.

Art. 43.- El Prevencionista de Riesgos es el encargado de planificar, controlar, asesorar y promover acciones preventivas y correctivas con el fin de evitar accidentes de trabajo y enfermedades profesionales o laborales, y aquellas que permitan dar condiciones de seguridad en la realización de las actividades escolares. Así mismo debe velar para que el funcionamiento del Colegio esté acorde a las normas relacionadas con prevención de riesgos

Art. 44.- El Inspector de Pabellón es el responsable de desarrollar labores administrativas, de orden, operativas, de convivencia y cuidado de la seguridad de los alumnos en los niveles educativos asignados, colaborando con el Inspector general, UTP y con la Dirección en tareas administrativas generales que se le encomienden.

Art. 45.- El Personal Técnico de educación parvularia y Básica es el responsable de colaborar con la Educadora de párvulo y/o profesora básica preocupándose del bienestar de los alumnos y aportar en todo momento en los procesos de enseñanza y en la supervisión del trabajo de los niños y niñas.

Art. 46.- El Personal Técnico de Fotocopiado es el responsable de proveer a los diferentes estamentos del material multicopiado con fines pedagógicos e informativos.

Art. 47.- La secretaria y/o coordinadora contable es la encargada de ejecutar procesos administrativos internos delegados por la Dirección; atender en forma permanente a la comunidad educativa y al público en general, participando activamente en el proceso de admisión escolar, siendo un pilar fundamental para la imagen corporativa del establecimiento.

Art. 48.- La asistente de sala de primeros auxilios es la encargada de dar la primera atención a los alumnos que se ven enfrentados a un accidente escolar o una dolencia física o emocional fortuita y realizar las derivaciones correspondientes, a las instancias de salud o a su familia en caso que corresponda.

Art. 49.- El Personal Auxiliar es el encargado de limpiar, mantener, reparar los bienes muebles y el inmueble en general velando por la correcta presentación e imagen del Establecimiento en forma diaria. Además de cumplir labores de portería en los accesos del establecimiento, para un adecuado y seguro ingreso y salida de personas.

CAPITULO III CONDUCTO REGULAR

Art. 50.- Todo apoderado tiene la posibilidad de expresar sus inquietudes y/o sugerencias en ámbitos pedagógicos, disciplinarios y/o de convivencia escolar, respetando los conductos regulares establecidos y los horarios dispuestos para la atención.

Art. 51.- El primer conducto de atención, será la educadora de párvulos y el profesor jefe, según, corresponda, quien atenderá toda situación que atañe al alumno y grupo curso y generará los nexos comunicativos con los otros estamentos o docentes de asignatura.

Art. 52.- El Profesor de Asignatura atenderá las consultas y/o situaciones pedagógicas o disciplinarias, correspondientes específicamente a su hora de clases o asignatura.

Art. 53.- Inspectoría general, atenderá las situaciones disciplinarias o de convivencia escolar, cuando estas no tengan una respuesta satisfactoria o cuando se trate de alguna situación grave en la que se vulnere algún derecho del niño, niña o adolescente.

Art. 54.- La Unidad Técnico Pedagógica, atenderá temas académicos en el caso que éstos, no tengan respuesta satisfactoria o persistan inquietudes.

También se recurre a este estamento en el caso de situaciones académicas especiales, como: Evaluación Diferenciada, plan de trabajo por ausencias prolongadas (enfermedades, operaciones, embarazo, etc.), eximiciones, plan de trabajo por permisos deportivos, viajes dentro y fuera del país, entre otros.

Art. 55.- Se podrá acudir a Dirección del establecimiento en el caso de no considerar satisfactorias las respuestas obtenidas en los estamentos anteriores o si sus inquietudes responden a temáticas completamente diferentes a las ya expuestas.

CAPITULO IV MECANISMOS DE COMUNICACIÓN

Art. 56.- La fuente de información oficial del establecimiento es la Dirección, quien a través de Inspectoría General y de la Unidad Técnico Pedagógica realizará los diversos comunicados hacia los Docentes, Apoderados, asistentes de la educación y/o alumnos según corresponda.

Art. 57.- De Inspectoría General emanan comunicados e información referida a fechas de eventos como reuniones de apoderados, escuela para padres, además de informaciones de carácter reglamentario y /o disciplinario u organización interna. La información se concreta a través de comunicaciones escritas que entrega cada Inspector de Nivel a los cursos determinados previamente y pudiendo ser difundidas a través de medios tecnológicos (correos, página web y redes sociales de Directiva de cursos y CCPP), asegurando de esta manera que la información llegue a cada uno de los respectivos padres, apoderados.

Art. 58.- De la Unidad Técnico Pedagógica emana información referida al proceso de evaluación y actividades de carácter curricular que se desarrollan en el Colegio. Así también información referida al plan de estudio como horarios de clases. UTP entrega la información de MINEDUC y AGENCIA DE CALIDAD y DEMRE en cuanto al proceso de enseñanza- aprendizaje y evaluaciones nacionales, tales como SIMCE y PAES u otra que se determine.

Art. 59.- La información referida a ceremonias, cambios de horarios y otras que involucre la gestión del Colegio en general, será entregado mediante comunicaciones emitidas por la Dirección del Colegio.

Art. 60.- La agenda escolar o libreta de comunicaciones, es el instrumento oficial de comunicación entre el Colegio y los padres y apoderados.

La agenda escolar, es de uso obligatorio y debe ser mantenida en perfectas condiciones de limpieza y conservación. El apoderado deberá registrar todos los datos solicitados en la primera hoja de la agenda y mantenerlos actualizados ante cualquier cambio.

Es responsabilidad del apoderado, firmar personalmente todas las comunicaciones y revisar la agenda diariamente.

No se aceptarán comunicaciones en hojas sueltas.

Art. 61.- Las circulares informativas se enviarán a todos los apoderados, cuando la dirección del Colegio deba comunicar situaciones trascendentales y/ o de gestión, que involucren a toda la comunidad escolar. Estas circulares, serán publicadas en la página web y además en la plataforma **CLASSROOM**, de cada curso, pudiendo ser difundidas a través de medios tecnológicos (redes sociales de Directiva de cursos y CCPP). Las circulares informativas que requieran la toma de conocimiento por parte del apoderado, llevarán en la parte inferior un comprobante de “toma de conocimiento”.

El apoderado deberá hacer llegar el comprobante y/o autorización correspondiente, firmado, en el plazo indicado y por la vía que se le solicite.

Art. 62.- El correo electrónico será un medio para mantener comunicación oficial con apoderados, para informar o solicitar información referente a aspectos generales del Colegio, del curso o individual del alumno, así también para citaciones.

El equipo directivo y los docentes podrán enviar información a los hogares por este medio, utilizando los correos institucionales de cada alumno.

Se considerará oficial el correo del apoderado declarado en la ficha escolar.

También será un medio oficial de comunicación interno, entre los funcionarios del establecimiento, utilizando el correo institucional.

Art. 63.- La página web del establecimiento es usada como medio de difusión de nuestras actividades escolares y de comunicación oficial hacia los padres, apoderados, alumnos y personal del establecimiento y público en general.

También permite acceder a información personal del alumno y apoderado como son circulares, listas de útiles, informes de notas, certificados de alumno regular, Reglamento Interno, Manuales de procedimientos evaluativos, PEI y otros documentos que se consideren pertinentes.

Art. 64.- La carta certificada es otro documento formal que tiene por objetivo citar al apoderado a Dirección, cuando se presenta una situación pedagógica, de convivencia o administrativa y no se ha podido concretar una entrevista a través de citaciones en agenda escolar o vía telefónica.

La carta certificada también será usada para respaldar la notificación de algún procedimiento o resolución que involucre al alumno o al apoderado. Será enviada al domicilio registrado en la ficha escolar o en la agenda/libreta de comunicaciones.

Art. 65.- El teléfono será un medio de comunicación usado para informar situaciones emergentes o de carácter confidencial, que requieran un abordaje inmediato o en el breve plazo. También se utilizará cuando el apoderado no ha respondido a través de la agenda escolar o por correo electrónico.

Se considerará el número telefónico registrado en la ficha del alumno y/o libreta de comunicaciones.

Art. 66.- Los paneles informativos se dispondrán en espacios comunes (hall del Colegio, patios y salas de profesores y funcionarios en general) en los que se informará aspectos de índole general, como noticias, eventos, horarios, recordatorios de actividades.

Los paneles del hall central del establecimiento contendrán la información oficial correspondiente a procesos de admisión, matrículas y reuniones de apoderados, entre otros.

Art. 67.- Las entrevistas individuales son otro medio de comunicación que utilizarán los docentes, directivos y profesionales de apoyo, para comunicar información relevante a los apoderados y/o tomar acuerdos en beneficio del estudiante.

Los apoderados podrán solicitar entrevistas individuales con los diferentes estamentos, siguiendo el **PROTOCOLO N°01** de Atención de apoderados, anexo en el presente Reglamento.

Art. 68.- Las reuniones de apoderados serán un medio de comunicación para informar, acordar, y recoger información de relevancia para el grupo curso, considerando en ellas aspectos organizacionales, formativos, académicos y de convivencia.

Las reuniones de apoderados serán citadas con anticipación a través de comunicación en la agenda escolar o por circular informativa.

Se realizarán a lo menos 4 al año dando prioridad a las entrevistas personales, las cuales podrán ser presenciales u online según necesidad del Colegio.

Art. 69.- Los comunicados del Centro de Padres son un medio de comunicación a los apoderados en general, enviado por la Directiva del Centro General de Padres, quienes solicitan difusión de la información a través de los mecanismos oficiales de comunicación que tiene el Colegio.

Éstos serán conocidos previamente por la Dirección del Colegio y serán visados antes de la entrega.

La oportuna difusión se materializará a través de los mecanismos pertinentes, descritos en los artículos anteriores.

CAPITULO V NIVELES DE ENSEÑANZA

Art. 70.- Los niveles de enseñanza que imparte el Colegio son: Educación Parvularia, Educación Básica y Educación Media, organizados de la siguiente manera:

a) Nivel: Educación Parvularia	Pre Kínder Kínder
b) Nivel: Enseñanza Básica	1° ciclo - 1° a 4° básico 2° ciclo - 5° a 8° básico
c) Nivel: Enseñanza Media	I° a IV° año medio

El número de cursos de cada nivel se conforma de acuerdo a cupos por sala, según capacidad de infraestructura disponible y a los alumnos efectivamente matriculados. **El Establecimiento se reserva el derecho** de fusionar cursos de un año para otro, en un nivel determinado atendiendo a los alumnos matriculados y a la capacidad de infraestructura disponible.

En la fusión puede considerarse integrar un curso en otro o fusionar todos los cursos del nivel conformando nuevos cursos, proceso a cargo del equipo directivo y con participación y recomendaciones del equipo psicoeducativo y profesores del nivel.

La función de un determinado nivel de enseñanza para el año siguiente y la metodología a ocupar se informará en reunión de apoderados, previo al proceso oficial de matrícula para el año escolar que sigue.

CAPITULO VI ORGANIZACIÓN DEL TIEMPO ESCOLAR

Art. 71.- Los niveles de Pre kínder, Kínder y educación básica, de 1° a 8° básico funcionan en régimen de doble jornada.

El Colegio se encuentra adscrito al régimen de **Jornada Escolar completa (JEC)**, para los niveles de 1° a IV° año medio.

1.- HORARIOS DE CLASES

Art. 72.- Para efectos de clases establecido en el Colegio, se considerará los siguientes horarios:

Jornadas Mañana, Tarde y JEC

NIVEL	HORARIO DE ENTRADA y SALIDA	DÍAS DE LA SEMANA	LUGAR DE INGRESO Y SALIDA
Pre kínder – Kínder (mañana)	08:00 a 12:30 hrs.	Lunes a viernes	Hall puerta principal
Pre Kínder- Kínder (tarde)	14:00 a 18:30 hrs.	Lunes a viernes	Hall puerta principal
1° a 6° básico (mañana)	07:45 a 13:30 hrs. 07:45 a 12:00 hrs.	Lunes a Jueves Viernes	Hall puerta principal
1° a 6° básico (Tarde)	14:00 a 19:45 hrs. 14:00 a 18:15 hrs.	Lunes a Jueves Viernes	Hall puerta principal
7° y 8° (mañana)	07:45 a 13:30 hrs. 07:45 a 12:00 hrs.	Lunes a Jueves Viernes	Portón Sta. Amalia
7° y 8° (tarde)	14:00 a 19:45 hrs. 14:00 a 18:15 hrs.	Lunes a Jueves Viernes	Portón Sta. Amalia
1° a IV° medio	07:45 a 16:30 hrs. 07:45 a 12:45 hrs.	Lunes a Jueves Viernes	Portón Sta. Amalia

Art. 73.- Las jornadas de clases, según el nivel y plan de estudio son:

Nivel	Horas Plan de Estudio
PK°	22 horas semanales
K°	25 horas semanales
1° a 8° Básico	33 horas semanales
I° a IV° Medio (JEC)	42 horas semanales

Art. 74.- Los alumnos deben llegar a lo menos con 5 minutos de anticipación a su jornada escolar, para evitar retrasos e interrupciones en el inicio de las clases.

Art. 75.- El ingreso y salida, se realizará por las puertas de acceso del Colegio establecidos para este fin. La organización de la entrada y salida de alumnos será informada en Circular informativa de inicio de año.

Art. 76.- Los alumnos deben ser retirados, al término de la jornada, en las puertas del Colegio por sus padres o adulto responsable, salvo que estén autorizados para retirarse solos. Se deberá considerar como tiempo adecuado para retirar a los alumnos, un intervalo de 15 minutos a partir de la hora de salida.

2.- ASISTENCIA Y PUNTUALIDAD

a) ASISTENCIA

Art. 77.- La asistencia escolar, además de constituir una condición clave para que los estudiantes adquieran los conocimientos, habilidades y actitudes que se espera que aprendan durante la educación escolar, contribuye al desarrollo socio-afectivo de los estudiantes, promoviendo el desarrollo de la responsabilidad entre otros hábitos y actitudes que facilitan la vida futura de los niños y jóvenes.

Art. 78.- Es obligación de los estudiantes asistir a todas las clases según el horario establecido y/o actividad extraescolar en las que se haya comprometido o que el Colegio le solicite su participación.

Art. 79.- Los apoderados, en cumplimiento a los deberes descritos en el Artículo N°18 del presente reglamento, deberán garantizar las condiciones necesarias para asegurar el cumplimiento de la asistencia requerida por parte del estudiante.

Art. 80.- Toda inasistencia del estudiante deberá ser justificada por el apoderado. Si es con certificado médico se entrega en secretaría del Colegio. Si es a través de comunicación en agenda el alumno deberá mostrar la justificación a la inspectora de pabellón al momento en que esta revisa la asistencia.

Art. 81.- Si el alumno debe asistir a control médico, dental o realizar otro tipo de trámite deberá hacerlo de preferencia en jornada contraria o fuera del horario de clases.

Art. 82.- Cualquier inasistencia prolongada por motivo médico u otro, deberá ser comunicada a la brevedad a Inspectoría General y a la vez, el apoderado deberá solicitar entrevista con la jefa de UTP, con la finalidad de coordinar el proceso académico del estudiante.

Ninguna inasistencia libera al alumno de las responsabilidades académicas o extraescolares debiendo ser preocupación del alumno y del apoderado, tomar las medidas necesarias para ponerse al día y recalendarizar su proceso de enseñanza.

Art. 83.- Para aquellos alumnos que se ausenten del Colegio, sin justificativo, por un período superior a 10 días, se seguirá el siguiente procedimiento:

- Contacto telefónico por parte del Colegio.

- Carta Certificada, solicitando la presencia del apoderado.

- Si a pesar de lo anterior no se logra contacto con el apoderado y/o alumno, a lo menos en 30 días se procederá a través de Inspectoría General a derivar el caso por oficio a la oficina de protección de la Infancia OPD, y al Mineduc, para denunciar posible vulneración de derechos del estudiante.

- Si se logra el contacto y la inasistencia del alumno se debe a cambio de Colegio u otra decisión de índole familiar, el apoderado deberá firmar el retiro del alumno en los registros del Colegio. Posterior a ello se dará de baja al alumno en el libro de clases y en SIGE-MINEDUC.

Art. 84.- Los alumnos de educación básica y media deberán alcanzar a lo menos, el 85% de asistencia a clases durante el año escolar, para poder ser promovido al curso superior. Respecto de lo anterior rige el Decreto N°67 de 2018 referente a evaluación y promoción, lo que también está especificado en el Manual de Procedimientos Evaluativos, anexo a este Reglamento.

b) PUNTUALIDAD

Art. 85.- La puntualidad es un valor relevante en el desarrollo de los alumnos y su cumplimiento va en directo beneficio de la responsabilidad, disciplina, autocontrol y desempeño escolar de cada uno de los alumnos y que incidirá en su vida futura.

Art. 86.- Los alumnos que ingresen después de las 7.45 horas, 08:00 horas, o después de las 14.00 horas, según corresponda, tendrán un margen de 5 minutos de espera por cualquier imprevisto, por lo que desde las 7.50 para la básica, 8.05 horas para la prebásica y enseñanza media jornada mañana o 14.05 horas jornada tarde, quedarán en calidad de atrasados en su ingreso al Colegio.

Art. 87.- El alumno atrasado se registrará en el hall de acceso, por parte de las Inspectoras a cargo de la tarea, quienes llevarán registro diario.

Art. 88.- Los alumnos que durante el primer bloque tengan exigencias académicas tales como entrega de trabajos, pruebas, disertaciones, deberán cumplir con éstas, inmediatamente al ingresar a la sala, siendo deber del alumno concretar cualquier evaluación pendiente, ocasionada por el atraso.

Art. 89.- Al tercer atraso registrado, Inspectoría General comunicará al apoderado por escrito, solicitando la superación de la falta por parte del alumno. La reiteración de atrasos implicará registro en la hoja de vida del alumno, como falta al artículo N°85 del presente Reglamento.

Art. 90.- Se considerará atraso después del horario de colación para los alumnos en JEC, que almuerzan en el Colegio, la llegada a clases 5 minutos después del horario de entrada. Para efectos de atrasos después del almuerzo se procederá de acuerdo a lo especificado en el **PROTOCOLO N°02** de este Reglamento.

Art. 91.- Se considerará atraso después de un recreo, la llegada a la sala de clases 5 minutos después de que ha sonado el timbre de término de recreo. Dicho atraso será consignado en el libro de clases por el profesor a cargo.

3.- DESARROLLO DE LAS CLASES

Art. 92.- Las clases comienzan y terminan con el toque del timbre debiendo los alumnos/as, seguir en todo momento las instrucciones entregadas por el docente o personal a cargo.

Art. 93.- Los alumnos deben presentarse a clases con todos sus materiales de trabajo, cuadernos y textos de estudio, según horario de clases.

Art. 94.- El alumno podrá pedir autorización para salir de su clase, siempre que sea por una razón justificada como enfermedad, necesidad de asistir a los servicios higiénicos.

Art. 95.- Se considerará salidas de clases sin autorización, los siguientes casos:

- Abandonar la sala sin haber sido autorizado por el docente a cargo.
- No retornar a la sala, después de haber salido con autorización.
- Faltar a alguna clase, encontrándose en el Colegio y sin estar autorizado.
- Abandonar el Colegio, durante la jornada de clases sin autorización de Inspectoría General.

Art. 96.- Los alumnos/as podrán tener acceso a los Laboratorios de Computación y CRA en horario alterno a su jornada habitual de trabajo y en recreos, siempre que se encuentre presente el encargado de esas aulas de trabajo. Durante el desarrollo de su jornada podrán acceder con el profesor correspondiente que haya planificado su clase en esa dependencia, quien será el responsable de retornar con el curso a su sala habitual.

Art. 97.- El acceso al Laboratorio de Ciencias solo podrá realizarse, junto al profesor, durante las actividades de las asignaturas planificadas por éste.

Art. 98.- Se procurará que las clases no sean interrumpidas. Inspectoría General velará porque las clases se desarrollen sin interrupciones o que éstas sean las realmente necesarias para la gestión del Colegio.

Los representantes de los alumnos, podrán pasar por los cursos, difundiendo actividades distintas del quehacer pedagógico como: colectas, informaciones, invitaciones etc., con la correspondiente autorización previa de Inspectoría General.

Art. 99.- Cuando se producen cambios de hora, los alumnos deben esperar en la sala y en orden al siguiente profesor, evitando siempre conductas de riesgo.

Art. 100.- Los alumnos podrán retirarse antes del término de la jornada, sólo si es retirado por el apoderado de manera presencial.

Art. 101.- De acuerdo a la normativa vigente, el retiro quedará registrado en el “**Libro de Salida Diario**”, y el apoderado deberá estampar su firma acreditando dicha salida anticipada.

Art. 102.- Aquellos alumnos/as que se sientan enfermos o por alguna otra emergencia durante la jornada, se procederá a ubicar al apoderado vía telefónica y deberán ser retirados por él. En el caso que el apoderado no pueda asistir de inmediato, podrá hacerlo alguna persona mayor de edad. Para acreditar la autorización, el apoderado debe hacerlo por escrito a través de email indicando nombre y RUT de la persona que retirará. El adulto responsable debe presentar su cédula de Identidad, quedando registro del retiro y firma en el “Libro de Salida Diaria”.

Art. 103.- Una vez concluida la última clase de la jornada, los alumnos deben recoger sus útiles personales, y dejarán su puesto de trabajo ordenado y sin desechos, facilitando así el trabajo del personal de aseo que realiza la limpieza de la dependencia.

La salida de la sala, hacia las puertas de salida, debe ser indicada por el profesor a cargo.

4.- SUSPENSIÓN DE ACTIVIDADES

Art. 104.- Se produce cuando el Colegio debe suspender clases o modificar alguna de las fechas establecidas en el calendario escolar por casos fortuitos o de fuerza mayor (condiciones de infraestructura, cortes de suministros básicos, catástrofes naturales u otra de similar naturaleza).

Art. 105.- Si la suspensión de clases por fuerza mayor se produce al inicio o durante la jornada, se procederá al despacho de los alumnos a sus hogares, con sus padres, o en quienes ellos deleguen el traslado. Inspectoría general en conjunto con su equipo de apoyo y profesores jefes, coordinará la información a los hogares y el despacho de los alumnos.

Art. 106.- Cualquier suspensión de clases que genere que los alumnos no asistan al establecimiento educacional, ya sea un día completo o una parte de la jornada, implica modificar la estructura del año escolar. Por ello, el Colegio, debe informar al Departamento Provincial de Educación respectivo, dentro de las 48 horas siguientes a la ocurrencia del hecho, acompañando un plan de recuperación de clases, para efectos de dar cumplimiento a las cargas anuales del respectivo plan de estudio.

Art. 107.- Toda otra situación que imposibilite realizar las clases de manera normal, y que no sea caso fortuito como paros, tomas, movilizaciones, huelgas legales u otras análogas, será informada a la jefatura del Departamento Provincial correspondiente, inmediatamente conocidos los hechos por parte de las autoridades educacionales, debiendo adjuntar todo documento de respaldo disponible.

Una vez terminado el hecho que ocasionó la interrupción del servicio educacional se presentará, el plan de recuperación respectivo. Dicha presentación será evaluada por la autoridad provincial, la cual resolverá acoger o rechazar la petición.

Art. 108.- De acuerdo a las indicaciones de las autoridades educacionales y/o a las posibilidades reales que se presenten, para casos fortuitos o interrupciones de otro tipo, el Colegio podría realizar las actividades escolares, en la misma modalidad híbrida u online, contemplando también horarios de actividades asincrónicas, siempre y cuando el MINEDUC lo instruya.

5.- RECREOS

Art. 109.- En el nivel de educación parvularia, los períodos de recreo irán en directa relación con las necesidades de los grupos y de acuerdo a la planificación curricular, teniendo éstos mayor flexibilidad en horario y duración.

Art. 110.- Para los niveles de Educación Básica y Educación Media, los recreos se desarrollarán en los siguientes horarios:

J. Mañana	9:00 a 9:15 horas (1° básico a 4° básico) 9: 15 a 9:30 (5° básico a 4° medio) 10:45 a 11:00 (1° básico a 4° básico) 11:00 a 11:15 (5° básico a 4° medio)
J. Tarde	15:30 a 15:45 (1° básico a 8° básico) 17:15 a 17:30 (1° básico a 8° básico)

Art. 111.- El desarrollo de los recreos se norma, en cuanto a organización, espacios y seguridad, por el **PROTOCOLO N°03**, anexo del presente Reglamento.

6.- ALMUERZO ALUMNOS JEC

Art. 112.- Los alumnos en Jornada Escolar Completa (JEC), dispondrán de 30 minutos para su colación, realizada dentro establecimiento.

Art. 113.- El almuerzo de nuestro alumnado en JEC se dividirá en 2 turnos: 1eros y 2dos medios entre las 12:45 y 13.30 hrs. 3ros y 4tos medios 13:30 y 14:15 hrs.

Art. 114.- El desarrollo del período de almuerzo, en cuanto a organización, controles de entrada y salida, se registrará por el **PROTOCOLO N°02**, anexo del presente reglamento.

TITULO IV

REGULACIONES SOBRE USO DE UNIFORME ESCOLAR Y PRESENTACIÓN PERSONAL

CAPITULO I UNIFORME ESCOLAR

Art. 115.- El Colegio ha acordado el uso del uniforme escolar, con carácter obligatorio.

Art. 116.- Las alumnas usarán el uniforme escolar completo que Lincoln College La Florida tiene como oficial y que se detalla a continuación:

a) General

- Falda azul marino, según diseño del Colegio (máximo 10 cm. sobre las rodillas).
- Polera, según diseño del Colegio.
- Delantal para 7º, 8º Básico y Ed. Media: delantal blanco, en las asignaturas de aprendizaje que el profesor solicite (ciencias o artes).
- Chaleco azul marino.
- Parka azul marino, o polar del Colegio (en invierno).
- Zapatos negros o zapatilla negra.
- Calcetas azul marino.
- En los meses de frío se permitirá usar: pantalón de vestir azul marino y/o pantalón de buzo oficial del Colegio, pantys, bufandas, guantes, cuello, gorro azul marino o según diseño del Colegio.

b) Actos oficiales:

- Falda azul marino, según diseño del Colegio.
- Polera gris con cuello según diseño del Colegio.
- Zapatos y/o zapatillas negras con cordones negros.
- Calceta azul marino.

c) Educación Física:

- Buzo, short, polera de acuerdo a diseño del Colegio.
- Zapatillas deportivas acordes a la actividad física a desarrollar.
- Calcetas blancas, azules, negras o plomas.

Art. 117.- Los alumnos usarán el uniforme escolar completo que Lincoln College La Florida tiene como oficial y que se detalla a continuación:

a) General

- Pantalón gris escolar.
- Polera, según diseño del Colegio.
- Delantal para 7º, 8º Básico y Ed. Media: cotona blanca, en las asignaturas que el profesor solicite (ciencias o artes)
- Chaleco azul marino.
- Parka azul marino, o polar del Colegio (en invierno).
- Zapatos negros o zapatilla negra
- Calceta gris.
- En los meses de frío podrán usar: pantalón de buzo del Colegio, bufandas, guantes, cuellos o gorros azul marino o según diseño del Colegio.

b) Actos oficiales:

- Polera gris con cuello según diseño del Colegio.
- Pantalón gris.
- Zapatos y /o zapatillas negras con cordones negros.
- Calceta gris.

c) Educación Física:

- Buzo, short, polera de acuerdo a diseño del Colegio.

- Zapatillas deportivas acordes a la actividad física a desarrollar.
- Calcetas blancas, azules, negras o plomas.

Art. 118.- El alumno o alumna trans tendrá derecho a utilizar el uniforme estipulado en los artículos anteriores, que considere más adecuado a su identidad de género, independiente de su situación legal en que se encuentre.

Art. 119.- Las “polainas”, “patas” o “calzas”, no forman parte del uniforme escolar.

Art. 120.- No obstante, lo dispuesto en los artículos anteriores, los padres y apoderados podrán solicitar a la Dirección del establecimiento, eximir a su hijo o pupilo del uso de éste, o parte de éste, por un tiempo determinado, por razones debidamente fundamentadas. Dicha solicitud debe ser presentada por escrito a través de carta dirigida a la Inspectoría General.

Art. 121.- En el caso de un alumno migrante, que se encuentra en su primer año de incorporación al sistema escolar chileno, no será obligatorio el uso de uniforme, debido a que se dará prioridad a la instalación de la familia en el país.

Art. 122.- El uniforme puede adquirirse en el lugar o con el proveedor que más se ajuste al presupuesto familiar.

Art. 123.- La ropa escolar deberá estar marcada con el nombre y curso del alumno en forma visible para que, en caso de dejarlas olvidadas, puedan ser devueltas a su dueño.
El establecimiento **NO** se hace responsable por las prendas extraviadas.

Art. 124.- En el caso que los estudiantes de educación parvularia, o de 1° y 2° básico requieran cambio de ropa, por alguna emergencia (por ejemplo, orinarse o mojarse) u otro requerimiento especial, se solicitará que el apoderado se presente en el Colegio para realizar dicho cambio, el que se efectuará en dependencia destinada para ello. En espera del apoderado o en quien éste delegue esa tarea, el estudiante permanecerá en la sala de primeros auxilios. El apoderado puede solicitar el retiro de la jornada, si prefiere realizar el cambio de ropa en casa.

Si la emergencia se produce en niveles superiores, será el mismo alumno quien realice su cambio de ropa traída por apoderado u otra persona.

CAPITULO II PRESENTACION PERSONAL

Art. 125.- Todos los alumnos y alumnas, de Educación Parvularia, Educación Básica y Educación Media, mostrarán una adecuada higiene y presentación personal sobria, acorde a las actividades escolares, de manera constante. Esto es referente a su ropa, calzado, manos y uñas.

Art. 126.- Los alumnos y alumnas deberán mantener su cabello peinado y tomado si lo tiene largo, de tal manera que su rostro permanezca despejado.

Art. 127.- Las expansiones, implantes subcutáneos, pañuelos en la cabeza, gorras de colores o logos externos, no se consideran parte de la presentación personal aceptada para las actividades escolares del Colegio.

Art. 128.- Los accesorios señalados en el artículo anterior y otros objetos que no formen parte del uniforme y presentación sobria, podrían ser retenidos por Inspectoría General y serán devueltos a los padres, si corresponde.

Art. 129.- Para las clases de Educación Física, los alumnos deben llevar útiles de aseo personal (toalla, desodorante, peineta, jabón) como también traer una polera de recambio, según uniforme del Colegio.

Art. 130.- Las alumnas embarazadas en acuerdo con su apoderado, podrá usar un vestuario cómodo y de acuerdo al periodo de embarazo en que se encuentre. **(Ver PROTOCOLO N°05)**

Art. 131.- Los funcionarios del establecimiento deberán usar el delantal y/o cotona, y otras prendas que la Institución ha determinado y entregado de acuerdo a sus funciones. Este implemento de trabajo debe ser usado durante todo el desarrollo de la jornada laboral, debiendo velar porque su imagen personal esté acorde con el trabajo que realiza.

TITULO V

REGULACIONES REFERIDAS A LA GESTIÓN PEDAGOGICA Y PROTECCION DE LA MATERNIDAD Y PATERNIDAD

CAPITULO I REGULACIONES TECNICO PEDAGÓGICAS

Art. 132.- Los procesos técnico – pedagógicos del Colegio son dirigidos por la Dirección del Establecimiento e implementados por la Unidad técnico pedagógica, en cada uno de los niveles de enseñanza.

Art. 133.- El currículo escolar es implementado por la unidad técnico-pedagógica, junto a los docentes a través de la planificación de las unidades de aprendizaje establecidas en los programas de estudio, en las que se definen los objetivos de aprendizaje, los indicadores de evaluación, actividades y estrategias de evaluación.

Art. 134.- La supervisión pedagógica, está a cargo de la Unidad Técnico Pedagógica (UTP) y se realiza de manera permanente durante el año escolar, a través de:

- Visitas al aula para asegurar la implementación efectiva de los objetivos de aprendizaje.
- El monitoreo de la planificación de unidades y de la coherencia entre los procesos e instrumentos evaluativos aplicados en el aula y los indicadores de evaluación definidos en el currículo nacional.
- Reuniones con docentes de manera periódica, de carácter individual y grupal.

Art. 135.- La evaluación del aprendizaje es permanente y se nutre de la supervisión de los procesos de enseñanza y aprendizaje, implementados durante todo el año. Se desarrolla a través de procesos colaborativos con las jefaturas de unidad técnico pedagógicas y los docentes por equipos de trabajo y de manera individual, realizándose de manera semanal y en las instancias definidas en el Calendario Escolar.

Art. 136.- Los procedimientos evaluativos de los alumnos están regulados en el Manual de Procedimientos Evaluativos de cada uno de los niveles educativos del Colegio. El Colegio también puede incorporar evaluaciones externas, a fin de contar con insumos para asegurar que la implementación curricular se concrete; que se logren los objetivos para cada nivel y que se tomen las decisiones adecuadas implementando estrategias de mejora para lograr que todos los alumnos aprendan.

Art. 137.- La orientación educacional, según la normativa vigente, corresponde a una dimensión formativa y preventiva de factores de riesgo, inherente al proceso educativo, presente en todas las asignaturas y experiencias de aprendizaje.

Tiene como propósito favorecer el desarrollo de las potencialidades de los estudiantes y su crecimiento como seres individuales y sociales.

Esta área de la formación escolar y su profesional a cargo (orientadora), forma parte del equipo psicoeducativo del Colegio.

Art. 138.- En el ámbito de las actividades escolares la orientación educacional contempla las siguientes dimensiones o áreas:

a) Formativa y preventiva de factores de riesgo: referida al bienestar y desarrollo personal, ético y socio-afectivo, promoviendo estilos de vida saludable, incentivando prácticas de autocuidado, autonomía y adecuada toma de decisiones.

b) Curricular: Orientación es una asignatura obligatoria en el plan de estudio, desde 1° básico a II° año Medio y es un tiempo escolar formal para sistematizar el trabajo formativo y preventivo, descrito en la letra a.

c) Institucional: La orientación como actividad escolar permanente se relaciona con los otros planes formativos como el Plan de Convivencia Escolar y el Plan de Sexualidad, Afectividad y Género.

d) Vocacional: La orientación vocacional se inicia al término de la enseñanza básica, donde se aplican estrategias de detección de áreas de interés de los alumnos y alumnas y luego continúa durante toda la enseñanza media, desarrollando el proceso de electividad en 2° medio para definir el plan de profundización por el que optará cada alumno en 3° y 4° año medio, brindando variadas experiencias relacionadas con estudios superiores, de manera que cuando los alumnos egresen de la enseñanza media, lo hagan con la mayor claridad posible, para que puedan iniciar el proyecto de vida que desean construir.

Art. 139.- Durante el año escolar se pueden realizar instancias de Capacitación interna o con organismos externos, que permiten entregar herramientas que fortalezcan la función de los docentes, educadoras de párvulo y de los asistentes de la educación y que éstas impacten en el proceso de aprendizaje de los alumnos y en la convivencia escolar.

Los docentes en general también tienen la posibilidad de optar a capacitación a través del CPEIP, organismo que, en diversos momentos del año, brinda oportunidades de capacitación a los docentes y directivos del país en diferentes áreas de la gestión escolar.

Art. 140.- El Consejo de Profesores en el ámbito pedagógico tendrá carácter propositivo y consultivo y a la vez el equipo directivo tendrá el deber de informar resultados evaluativos internos y externos y establecer en conjunto remediales que apunten a la mejora continua.

2.- EDUCACIÓN PARVULARIA

Art. 141.- Para aplicar las bases curriculares, se planifica anual, mensual y semanalmente, donde se desarrollan los objetivos de aprendizajes. Estas planificaciones se elaboran con los componentes estructurales de las bases curriculares vigentes para la Educación Parvularia, la cual contempla:

3 ámbitos de experiencias.

8 núcleos de Aprendizajes.

3 niveles o tramos Curriculares

85 objetivos de Aprendizaje Curriculares

(Fuente: MINEDUC. 2018. Bases curriculares para la Educación Parvularia)

Art. 142.- Ámbito desarrollo personal y social: Este ámbito aborda la promoción de la identidad cultural y personal que poseen los estudiantes, para fortalecer una visión positiva de sí mismo y potenciar sus capacidades. Es de gran importancia en base al desarrollo de la personalidad del niño y la niña, siendo fundamental para la transición de los estudiantes a la Educación General Básica. Desarrolla la confianza en sí mismo y ayuda en el desarrollo de su proceso educativo.

Está compuesto por los **Núcleos:** identidad y autonomía; convivencia y ciudadanía, corporalidad y movimiento.

Art. 143.- Ámbito Comunicación Integral: Este ámbito aborda la incorporación del lenguaje verbal y el lenguaje artístico. Este ámbito ayuda en el desarrollo de la sociabilización de los estudiantes y les proporciona un mayor desenvolvimiento con el medio donde se desarrollan cotidianamente.

Está compuesto por los **Núcleos:** lenguaje verbal, lenguajes artísticos.

Art. 144.- Ámbito Interacción y comprensión del entorno: Este ámbito desarrolla en los estudiantes la capacidad de poder relacionar su ambiente personal con el medio físico que los rodea, logrando de esta manera su integral crecimiento y desarrollo, incluyendo sus vivencias cotidianas.

Está compuesto por los **Núcleos:** Exploración del entorno natural, comprensión del entorno sociocultural, pensamiento matemático.

Art. 145.- Nuestro establecimiento educacional, se apropia de un currículum integrador, focalizado en el niño y la niña, con experiencias que les permitan jugar, respetando la etapa de desarrollo en la que se encuentran, entregando la posibilidad de decidir, participar, identificarse, construir, vincularse, dialogar, realizar trabajo colaborativo, explorar su mundo, confiar, percibir y moverse, autorregularse, conocerse a sí mismo, atribuir

significados, opinar, expresar sus sentimientos, asombrarse, desarrollar sus talentos, organizarse, disfrutar, hacerse preguntas, escuchar y buscar respuestas (BCEP, Mineduc, 2018).

Art. 146.- El currículo escolar de educación parvularia se implementa de la siguiente forma:

a) Se plantea una rutina diaria con momentos establecidos, donde a través de distintas estrategias metodológicas se pretende fomentar dinámicas y estructura de trabajo, normas sociales y escolares, desarrollo de habilidades y actitudes, con el fin de que el párvulo alcance un óptimo desarrollo, donde se potencia a cada estudiante de manera integral.

b) El equipo de educadoras, junto a su jefatura técnica acuerdan metodología de trabajo en el aula, la que respeta las individualidades de cada estudiante y abarca todos los ámbitos de aprendizaje. Además de incluir actividades que surjan de la necesidad de los estudiantes y que sean pertinentes a su realidad.

Art. 147.- El equipo técnico pedagógico realiza acompañamiento docente a las educadoras de cada nivel, que consiste en la observación de clases de forma sistemática y frecuente, con una posterior y oportuna retroalimentación que además incluye análisis y concordancia de sus planificaciones con las actividades diarias, evaluaciones de aprendizaje, metodologías y estrategias de enseñanza, aplicadas en sus niveles respectivos.

Art. 148.- La estructura de los niveles educativos de párvulo, que atiende el Colegio es la siguiente

3er Nivel Ed. Parvularia Transición	Primer nivel o pre kínder	4 años de edad cumplidos al 30 de marzo.
	Segundo nivel o kínder	5 de edad cumplidos al 30 de marzo.

Art. 149.- Cada grupo curso estará conformado con los adultos profesionales según la normativa vigente (educadora de párvulos, asistente técnico en párvulos)

Art. 150.- La matrícula de cada curso no excederá la capacidad de la sala y ajustándose a lo dispuesto en la normativa vigente. En nuestro Colegio la capacidad por sala es la siguiente:

Un máximo de 33 estudiantes para el nivel de Pre kínder

Un máximo de 33 estudiantes para el nivel de Kínder

Los grupos-cursos de educación parvularia se conforman de acuerdo a las vacantes disponibles en el Colegio, para el año escolar siguiente y a los alumnos asignados para matrícula, por el Sistema de Admisión Escolar SAE.

Art. 151.- Finalizado el año escolar, el traspaso de cursos se realiza entre Educadoras a cargo del nivel (paso de pre kínder a kínder) o profesora básica (en paso de kínder a 1° básico), según corresponda.

En este espacio de articulación liderado por la jefatura técnica del nivel, se hace entrega de toda la información que se requiera, así como documentos pedagógicos, médicos, familiares y de trayectoria, si fuese el caso.

Con la finalidad de agilizar la articulación y traspaso de un curso o de un nivel a otro, se realizan frecuentemente reuniones técnicas con el equipo profesional en las que se elaboran e implementan aspectos y actividades de coordinación entre niveles y se organizan a nivel institucional proyectos relativos a efemérides y/o diferentes temáticas académicas, de convivencia escolar y recreacionales, en los que la participación es transversal desde el ciclo parvulario a cuarto año medio, favoreciendo el trabajo de articulación entre los cursos de un ciclo y de niveles.

CAPITULO II REGULACIONES SOBRE EVALUACION Y PROMOCIÓN

EVALUACIÓN DEL APRENDIZAJE EN EDUCACIÓN BÁSICA Y EDUCACIÓN MEDIA

Art. 152.- El establecimiento cuenta con normas sobre promoción y evaluación basadas en el Decreto de evaluación vigente N°67 de 2018, para Educación Básica y Media. Estas normas establecen los procedimientos

que resguardan los derechos de los estudiantes a ser evaluados y promovidos, de acuerdo a un sistema justo, transparente e inclusivo, ajustado a normativa vigente en esta materia.

Art. 153.- Las normas establecidas para cada uno de los niveles o modalidades abordan los siguientes aspectos:

- a) Períodos lectivos
- b) Ámbitos, asignaturas o actividades a evaluar
- c) Forma en que se comunicará a los apoderados los resultados evaluativos
- d) Tipos de evaluación
- e) Calificaciones y sus tipos

- f) Instrumentos evaluativos
- g) Procedimientos para desarrollar el proceso evaluativo
- h) Condiciones para la promoción o repitencia
- i) Certificación de estudios
- j) Situaciones especiales

EVALUACIÓN DEL APRENDIZAJE EN EDUCACIÓN PARVULARIA

Art. 154.- La modalidad de evaluación de la Educación Parvularia es **cuantitativa** y comprende tres etapas:

a) Evaluación diagnóstica: se realiza en función de las pautas de evaluación que permitirá detectar las conductas de entrada de los párvulos, para posteriormente realizar el Plan de trayectoria de aprendizaje, el cual decantará en el plan anual como en las planificaciones diarias.

b) Evaluación Semestral y Procesual: que tiene como objetivo monitorear los avances en el logro de los objetivos de aprendizaje de los diferentes ámbitos del currículo de párvulo.

c) Evaluación Final: tiene como objetivo conocer el nivel de logro alcanzado por los niños y las niñas una vez terminado el proceso de aprendizaje.

Art. 155.- De acuerdo a la normativa legal vigente (Art. 26, DFL 2), en la educación de párvulos se establece promoción directa al primer nivel de enseñanza básica, considerando que no prevalezcan instancias asociadas a repitencia escolar.

Art. 156.- Los padres y apoderados serán informados de la evolución o desempeño de sus hijas e hijos, de manera oficial, a través del Informe al hogar, el cual entrega cualitativamente la evaluación de cada niño y niña de Pre Kínder y Kínder. Los Informes al hogar se entregarán dos veces en el año, al término de cada semestre.

Art. 157.- Las normas que regulan los procesos evaluativos y de promoción escolar para los diferentes niveles, se encuentran formalizadas en un documento denominado MANUAL DE EVALUACIÓN Y PROMOCIÓN, el que se encuentra en el **ANEXO N° 1**, adjunto a este Reglamento Interno.

CAPITULO III REGULACIONES SOBRE SALIDAS PEDAGÓGICAS Y GIRAS DE ESTUDIO

Art. 158.- Se entenderá por salida pedagógica las actividades de enseñanza-aprendizaje complementarias realizadas, durante la jornada escolar, fuera del establecimiento, cuyo objetivo es fortalecer el logro de objetivos curriculares y forman parte del desarrollo integral de los estudiantes.

Se consideran también salidas pedagógicas, aquellas que realizan los párvulos al entorno cercano del establecimiento, que favorecen que los párvulos se sitúen en su realidad social, cultural y natural; se enmarcan dentro del perímetro del Colegio y se desarrollan en un breve período de tiempo.

Art. 159.- Las salidas pedagógicas son debidamente planificadas por los docentes y se considera la asistencia de los estudiantes como si la clase se realizara en el establecimiento.

Art. 160.- Se entenderá por Viajes o Giras de Estudio como el conjunto de actividades educativas extra escolares que planifiquen, organicen y realicen, dentro del territorio nacional e internacional, grupos de estudiantes del establecimiento, con el objeto de adquirir experiencias en aspectos económicos, sociales, culturales y cívicos de la vida de la región que visitan.

Art. 161.- Se entenderá por paseo de curso como aquellas actividades realizadas al finalizar el año escolar, de forma voluntaria y consensuada por los alumnos y padres miembros de un curso específico. Esta actividad no forma parte de las actividades lectivas del Colegio, por lo que el Establecimiento, no autoriza como institución la realización de las mismas.

Art. 162.- En el caso de los paseos de curso, la responsabilidad por cualquier situación o hecho a consecuencia o con ocasión de la misma, es exclusiva de las personas participantes de ella, entiéndase alumnos y apoderados. En estas actividades no participan funcionarios del Colegio, enviados por el Establecimiento como responsables.

Art. 163.- Las regulaciones que implementa el Colegio, en materia de salidas pedagógicas, giras o viajes de estudio y paseos, se encuentran señaladas en el **PROTOCOLO N° 04**, del presente Reglamento Interno.

CAPITULO IV REGULACIONES SOBRE ESTUDIANTES PADRES, MADRES Y EMBARAZADAS

Art. 164.- Los y las estudiantes que son padres y madres y las que están en situación de embarazo, gozan de los mismos derechos que los demás educandos, respecto al ingreso y permanencia en el Colegio.

Art. 165.- El sistema educativo debe implementar medidas de carácter académico y administrativo, tendientes a retener y apoyar a los estudiantes que son padres, madres o alumnas embarazadas, velando por su permanencia en el sistema educativo.

Art. 166.- El establecimiento, con el fin de dar cumplimiento al artículo anterior ha elaborado una serie de procedimientos, los que se encuentran establecidos en el **PROTOCOLO N° 05**, anexo al presente Reglamento.

TITULO VI REGULACIONES REFERIDAS A PROCESOS DE ADMISIÓN, PAGOS Y BECAS

CAPITULO I PROCESO DE ADMISIÓN

Art. 167.- Anualmente, el Colegio abrirá un proceso de admisión para alumnos nuevos, para los distintos niveles educativos que imparte el Colegio, de acuerdo a lo estipulado por la normativa educacional vigente y a la capacidad que tenga el Colegio para recibir nuevos estudiantes.

Art. 168.- El Proceso de Admisión del Colegio será organizado y se ajustará, en concordancia con las indicaciones que entregue el **Sistema de Admisión Escolar (SAE)**, establecido por el Mineduc para la región metropolitana.

Art. 169.- La convocatoria se realizará de manera pública a través de la página web www.sistemadeadmisionescolar.cl. En nuestra página web y en circular informativa nuestro Colegio difundirá la información del proceso para los apoderados vigentes y nuevos que quieran ingresar.

Art. 170.- Se informará a través de nuestra página web y en paneles informativos del Colegio sobre:

- a) N° de vacantes ofrecida.
- b) Plazo de postulación y fecha de publicación de resultados según calendario SAE.
- c) Requisitos de los postulantes (certificado de nacimiento)

d) Montos y condiciones de cobro.

e) Proyecto Educativo del establecimiento, el que se presentará en un extracto; sin perjuicio de disponer del documento completo en la oficina de Admisión y en la plataforma SIGE – Mineduc.

Art. 171.- La lista de aceptados para matrícula será publicada por el Mineduc a través de su portal web y es entregada al Colegio, en fecha determinada en el calendario del proceso de admisión escolar del año en curso.

Dicho listado incluye a los alumnos nuevos y antiguos que permanecen en el Colegio. El plazo que dispone el apoderado para matricular está definido por el Calendario SAE. Luego de cumplido este plazo legal y en caso de no matricular se pierde la vacante, la que queda disponible para los estudiantes que se inscriben en el Registro Público de solicitud de cupos.

A los alumnos inscritos en el Registro Público, que se les otorgue la vacante solicitada, tendrán un plazo máximo de 24 horas para matricular, de lo contrario se entiende que no ocuparán dicha vacante, la que será otorgada al estudiante que le sigue, según número de orden del Registro Público.

Todos los alumnos matriculados desde 2° básico hasta 4° año medio deberán presentar el Certificado de promoción correspondiente al año escolar anterior.

CAPITULO II SISTEMA DE EXENCIÓN DE PAGOS O BECAS.

Art. 172.- De acuerdo a lo establecido por la ley, el Establecimiento, por estar adscrito al régimen de financiamiento compartido, cuenta con un sistema que establece Bases y Procesos para becas de vulnerabilidad.

Art. 173.- El Colegio establece un Reglamento de becas cuyo fin es establecer las características y condiciones para aquellas familias que soliciten eximirse parcial o totalmente del pago de los valores que mensualmente deban efectuar.

Art. 174.- Los criterios generales del proceso son:

a) En el mes de agosto de cada año se entregará a los apoderados de todos los niveles educativos, la Circular informativa de becas vulnerables, el reglamento y plazos. El apoderado deberá acusar por escrito de la recepción del mismo.

b) El fondo destinado a becas será determinado de acuerdo a la normativa vigente y será destinado a becar parcial o totalmente a un número determinado de alumnos que cumplan con los requisitos solicitados, para acreditar vulnerabilidad.

c) Se entenderá exención total el descuento del 100% de la mensualidad normal definida por el establecimiento, y exención parcial a un porcentaje de descuento sobre el valor normal de la mensualidad. Por lo tanto, las exenciones parciales no serán aplicadas sobre otros descuentos que el establecimiento pudiese otorgar.

d) El apoderado que cuente con el beneficio, debe postular nuevamente para el próximo período, pues las becas no se renuevan automáticamente.

e) La postulación se hará mediante un formulario establecido, que contendrá la lista de documentos a presentar en los plazos definidos.

f) Para la asignación de beneficio se considerarán los antecedentes aportados por los postulantes, entre los que tendrán incidencia mayor algunos aspectos como: ingreso familiar, situación laboral (cesantía, trabajador ocasional, etc.), Registro Social de Hogares (ex ficha protección social), enfermedades de alto costo de familiar directo, entre otros.

g) Una comisión calificadora determinada por la Dirección del Colegio, revisará las postulaciones y comunicará por escrito a los apoderados el resultado de su postulación, pudiendo apelar si el resultado no es favorable.

h) Los beneficiarios firmarán registro de becas vulnerables y su documentación se mantendrá en el Colegio para revisión de las entidades pertinentes.

i) Los postulantes a becas que hubieren entregado información o antecedentes falsos no podrán obtener el beneficio ni postular durante al menos dos años siguientes y sucesivos. El establecimiento dará a conocer estos casos a la Superintendencia de Educación, si corresponde.

j) Para la certificación de los datos presentados, el apoderado podría ser visitado en su domicilio por un representante de la comisión calificadora, que lo entrevistará personalmente, situación que acepta al postular.

Art. 175.- Durante el primer mes de iniciadas las clases y una vez determinada la matrícula inicial, se abre el proceso de postulación a becas de vulnerabilidad para familias nuevas, y siempre que exista disponibilidad, para completar el % de becas vulnerables correspondiente al establecimiento.

El procedimiento para la postulación y criterios de asignación de becas para las familias nuevas, son los mismos estipulados para las familias con antigüedad en el Colegio.

TITULO VII **REGULACIONES REFERIDAS AL ÁMBITO DE LA SEGURIDAD ESCOLAR**

CAPITULO I **SEGURIDAD ESCOLAR**

Art. 176.- Con el objetivo de resguardar la seguridad de la infraestructura, el Colegio cuenta con un **sistema de cámaras** de circuito cerrado, que se ubican en diferentes puntos estratégicos como: puertas de acceso, pasillos, patios, permitiendo brindar mayor control en los tiempos en que el Colegio se encuentra sin actividad.

Sin perjuicio de lo anterior, las grabaciones de las cámaras serán herramientas de colaboración para detectar situaciones de riesgo en horarios de funcionamiento y como medios de prueba para esclarecer situaciones ocurridas en el Establecimiento, en casos de investigación por activación de protocolos.

Las imágenes se encuentran restringidas sólo a personas autorizadas por la Dirección y podrán ser exhibidas a apoderados y estudiantes, con el fin de aclarar situaciones investigadas.

Las imágenes obtenidas de las grabaciones sólo serán puestas a disposición en caso de requerimientos de Mineduc, Superintendencia de Educación y/o por requerimientos judiciales.

Art. 177.- El Colegio debe establecer políticas de prevención de riesgos frente a diferentes aspectos de seguridad y emergencia, formalizándolas en el **Plan integral de seguridad escolar**.

Este plan aborda la metodología de trabajo, los aspectos preventivos y de respuesta que necesita el establecimiento ante una emergencia. Los aspectos que contiene el plan de seguridad escolar del establecimiento son:

- a) Información general del establecimiento.
- b) Objetivos y alcances del plan.
- c) Diagnóstico de los riesgos, recursos y capacidades del establecimiento.
- d) La asignación de roles y funciones al personal, en caso de emergencias.
- e) Plano de planta o croquis que señale las vías de evacuación.
- f) Determinación de áreas de seguridad en el establecimiento educacional.
- g) Procedimientos de evacuación en caso de que sea necesario.
- h) Procedimientos de retiro de los párvulos, y estudiantes de básica y media, en caso de emergencia, por padres, madres, apoderados y/o responsables, cuando corresponda.
- i) Medios de coordinación con organismos técnicos de primera respuesta.

- j) Medios de control de asistencia diaria con el fin de corroborar el número de éstos, en caso de evacuar el edificio.
- k) Procedimientos de inspección periódica del plan.
- l) Mecanismos de difusión para asegurar la toma de conocimiento del Plan Integral de Seguridad por toda la comunidad educativa.
- m) Planes de capacitación para el uso de extintores.
- n) Proceso de conformación del comité de Seguridad Escolar.
- ñ) Planes de prevención y de respuesta frente a los riesgos detectados en el establecimiento.

Art. 178.- El **Comité de Seguridad Escolar** funcionará a través del Consejo Escolar, instancia en que se encuentran representados todos los estamentos y tendrá dentro de sus roles, la función de coordinar las acciones integrales para la seguridad de la comunidad educativa. Participarán según requerimientos otras instancias como el Prevencionista de riesgo, y otros apoyos técnicos como bomberos, carabineros, entre otros. Las acciones emprendidas quedarán registradas en las actas de sesión de dicho Consejo.

Art. 179.- El Plan de Seguridad Escolar del establecimiento se publica en la página web del Colegio, para conocimiento de la comunidad en general.

CAPITULO II ACCIDENTES ESCOLARES

Art. 180.- Los estudiantes matriculados en el establecimiento desde el nivel de educación parvularia hasta enseñanza media estarán protegidos por un Seguro Escolar, establecido en la Ley N° 16.744, que es un beneficio que protege al estudiante que sufre un accidente o lesión a causa o con ocasión de sus estudios. Los estudiantes también quedan protegidos durante el trayecto directo de ida y regreso, entre su domicilio y el recinto educacional.

Art. 181.- El seguro se suspende durante el período de vacaciones escolares. Los fines de semana y días feriados, opera el seguro, siempre y cuando se realicen actividades escolares organizadas y autorizadas por el Colegio.

Art. 182.- La atención es entregada en las postas u hospitales del Servicio de Salud pública, en forma gratuita.

Art. 183.- El apoderado podrá contratar de manera particular, opcional y voluntaria, un Seguro de Accidentes con alguna entidad de salud privada, el que opera de manera independiente al Seguro Escolar en servicio público, al que se tiene derecho por ley.
Es responsabilidad del apoderado de notificar a Inspectoría General, si el alumno cuenta con seguro privado, el cual debe ser activado por el apoderado, en caso de la necesidad de ocuparlo.

Art. 184.- El personal de atención tiene conocimientos básicos de primeros auxilios, por lo tanto, no diagnóstica ni administra medicamentos. Sin embargo, en caso que el padre, madre y/o apoderado de un estudiante solicite que personal del establecimiento suministre un medicamento por necesidades de salud del estudiante, el procedimiento se encuentra explícito en el **PROTOCOLO N°06**, anexo al presente Reglamento.

Art. 185.- Toda dolencia será atendida en la sala de primeros auxilios, donde se entregará la atención primaria y será derivado al centro de salud más cercano en caso que corresponda.

Art. 186.-El Colegio tiene implementado procedimientos para abordar las necesidades de atención de primeros auxilios y/o accidentes escolares que ocurran en el establecimiento, o con ocasión de sus estudios (trayecto, salidas pedagógicas) los que se encuentran establecidos en el **PROTOCOLO N°06**, anexo al presente Reglamento.

CAPITULO III CALIDAD DEL AIRE

Art. 187.- El Colegio se adscribe a las medidas sugeridas por las autoridades ministeriales correspondientes, para desarrollar las clases de Educación Física y los Talleres Deportivos, durante los episodios de contaminación atmosférica.

Art. 188.- En el caso de **alerta ambiental** las clases de Educación física y talleres deportivos se desarrollarán de manera normal. Se podrá realizar actividad física, de intensidad ligera a moderada, aumentando los tiempos de recuperación.

Art. 189.- En el caso de **pre emergencia ambiental** las clases de Educación física se desarrollarán de manera habitual. Se podrá realizar actividades de corta duración e intensidad ligera, con tiempos de recuperación prolongados. Se priorizará la realización de actividades intramuros. Los talleres deportivos se pueden suspender, previo aviso del Colegio.

Art. 190.- En el caso de emergencia **ambiental** las clases de Educación física se suspenden y se realizarán actividades en aula, que refuercen teóricamente, los objetivos de aprendizaje. Los talleres deportivos se suspenden.

Art. 191.- Sin perjuicio de lo anterior y por diversos motivos, la Seremi de Educación de la Región Metropolitana, podrá recomendar otras modificaciones a las clases de educación física y eventualmente suspenderlas, lo que será informado oportunamente por el establecimiento a través de los medios que dispone.

CAPITULO IV HIGIENE Y MANTENCIÓN DEL ESTABLECIMIENTO

Art. 192.- El establecimiento dispone de personal asistente y rutinas establecidas para que sus dependencias se mantengan limpias diariamente, cubriendo toda la jornada escolar. Esto abarca, salas de clases, patios, baños, dependencias en general, mobiliario y otros elementos de uso de docentes, alumnos y funcionarios en general.

Art. 193.- Los procedimientos para el aseo, desinfección y /o ventilación de los distintos espacios del establecimiento educacional, y para asegurar la higiene del material didáctico, y mobiliario en general, se encuentran detallados en el **ANEXO N°02**, del presente Reglamento

Art. 194.- El establecimiento implementa durante el año acciones programadas para evitar la presencia de vectores, para lo cual se realiza, a través de empresas externas, procedimientos de desratización, desinsectación y sanitización. Estas acciones se realizan a lo menos dos veces al año o según necesidad.

Art. 195.- El Establecimiento realiza acciones de mantención de la infraestructura de manera programada con los directivos del Colegio, de acuerdo a necesidades emergentes y otras que forman parte de la planificación anual de mantención, la que abarca ámbitos de gasfitería, electricidad, jardinería, carpintería, vidriería, techumbres, pinturas, mobiliario, entre otros.

TITULO VIII
REGULACIONES REFERIDAS AL ÁMBITO DEL RESGUARDO DE DERECHOS

CAPITULO I
VULNERACION DE DERECHOS DE ESTUDIANTES

1.- CONSIDERACIONES PRELIMINARES

Art. 196.- Se entenderá por situaciones de vulneración de derechos cualquier práctica que, por acción u omisión de los adultos responsables, transgredan al menos uno de los derechos de los niños, niñas y adolescentes.

Art. 197.- Se considerará situaciones de vulneración de derechos cuando no se atiendan las necesidades básicas de alimentación, vestuario, vivienda, educación; cuando no se proporcione la atención médica básica, no se brinde protección o se exponga a los niños y adolescentes a situaciones de peligro o riesgo; cuando no se atiendan las necesidades psicológicas o emocionales o cuando exista abandono.

Art. 198.- La Asamblea Nacional de los Derechos Humanos define derechos básicos de los NNA, los que son: Mismos derechos, sin distinción de raza, religión, idioma, nacionalidad, sexo, opinión política.

Derecho a tener protección especial para el desarrollo físico, mental y social.

Derecho a un nombre y a una nacionalidad desde su nacimiento.

Derecho a una alimentación, vivienda y atención de salud adecuada.

Derecho a saber quiénes son sus papás y a no ser separados de ellos.

Derecho a descansar, jugar y practicar deportes.

En situación de discapacidad tienen derecho a los servicios de rehabilitación, y a la educación y capacitación que los ayuden a disfrutar de una vida plena.

Derecho a la protección contra el abuso y los malos tratos.

Derecho a la protección contra cualquier forma de abandono, crueldad y explotación.

Derechos a expresarse libremente, a ser escuchados y a que su opinión sea tomada en cuenta, aun cuando niños y niñas sean muy pequeños/as.

Art. 199.- Las instituciones, adultos responsables, familias y educadores son garantes de los derechos del NNA de manera de asegurar el buen trato, el cuidado y formación.

2.- ESTRATEGIAS DE PREVENCIÓN

Art. 200.- El Colegio, a través de su equipo Directivo y psicoeducativo, implementará estrategias de prevención que incluye capacitación e información a docentes, asistentes, apoderados y estudiantes en esta materia; del protocolo de vulneración de derechos y de las medidas de resguardo y prevención. De lo anterior se desprenden las siguientes:

a) Al inicio del año escolar el equipo psicoeducativo entregará capacitación a través de un taller, a los docentes y asistentes de la educación, que abordará los derechos de los niños y adolescentes, que se deben resguardar; el rol que compete al Colegio y a los adultos que atienden al alumno (a) en este ámbito, las redes de apoyo a las cuales puede acudir el Colegio y el protocolo de actuación en caso de detectar vulneración.

b) Durante el primer semestre se difundirá a los padres y apoderados, información sobre los derechos del NNA, sobre la obligación de ser garantes y sobre los protocolos que pone en funcionamiento el Colegio en caso de detectar vulneración de uno a más derechos.

c) Al inicio del año escolar se desarrollará en el programa de orientación de los diferentes niveles, información sobre los derechos del NNA, y acerca de quiénes son garantes de dichos derechos y del protocolo de vulneración con el que cuenta el Colegio.

Art. 201.- El Colegio utilizará como redes de apoyo para el abordaje en casos de vulneración de derechos, agresiones y hechos de connotación sexual, el Servicio de Salud más cercano: CESFAM Bellavista, CESFAN

Sta. Amalia, Hospital de La Florida; Oficina de Protección de Derechos (OPD) de La Florida, SENAME (Nueva Niñez), PDI La Florida, Carabineros de Chile- Unidad Subcomisaría Sub Oficial Samuel Tisnao Rivas, Fiscalía, Centro de Medidas Cautelares y Tribunales de Familia.

Art. 202.- Cuando se detecte algún caso de vulneración de derechos, el Colegio actuará de acuerdo a procedimientos establecidos, los que se encuentran detallados en el **PROTOCOLO N°07**, anexo a este Reglamento Interno.

CAPITULO II

AGRESIONES SEXUALES Y HECHO DE CONNOTACION SEXUAL QUE ATENTEN CONTRA LA INTEGRIDAD DE LOS ESTUDIANTES

1.- CONSIDERACIONES PRELIMINARES

Art. 203.- Familias, apoderados y adultos integrantes de la Comunidad Educativa tienen la responsabilidad de enseñar para el autocuidado y la identificación de las situaciones de riesgo durante la trayectoria educacional.

Art. 204.- Se entenderá por hechos de connotación sexual entre estudiantes como conductas exploratorias que son parte de la exploración sexual y del desarrollo normal de niños y niñas y que es necesario orientar y canalizar adecuadamente. No son constitutivas de abuso sexual y ocurren entre estudiantes sin diferencias significativas de edad. No existe uso de la fuerza entre los participantes.

Art. 205.- Se entenderá por acoso sexual entre estudiantes, cuando uno de estos realiza en forma indebida y por cualquier medio, solicitudes o requerimientos de carácter sexual no consentidas o aceptadas por la otra parte, tales como como el hostigar, molestar, insinuar de manera insistente y constante con actitudes de relevancia sexual, por diferentes medios y que no son consensuadas.

Art. 206.- Se entenderá por agresión sexual entre estudiantes como conductas de connotación sexual que incluye violencia, manipulación, presión, que se materialice por cualquier medio – incluyendo los digitales como internet, celulares, redes sociales, etc... dentro o fuera del establecimiento educacional y que se observe diferencia significativa de edad y/o asimetría de poder.

Art. 207.- Se entenderá también por agresiones sexuales aquellas acciones de carácter sexual proferidas a un miembro de la comunidad educativa por uno de sus integrantes o un tercero, sin el consentimiento del o la afectada, que se materialice por cualquier medio – incluyendo los digitales como internet, celulares, redes sociales, etc.- dentro o fuera del establecimiento educacional y que provoquen un daño o aflicción que haga necesaria la intervención del establecimiento

Art. 208.- Se entenderá por abuso sexual de adulto a estudiante sin contacto físico, como la imposición del agresor a una actividad sexualizada, basándose en el poder. Esta imposición puede ser por actitud física, chantaje, seducción, intimidación o manipulación.

Art. 209.- Se entenderá por abuso sexual de adulto a estudiante con contacto físico como las acciones de tocaciones y/o contacto bucal en áreas de connotación sexual, contacto buco genital, roces intencionados en las partes íntimas. Dentro de éstas las más graves son el estupro (Relaciones íntimas entre adulto y menor de 18 años y mayor de 14, con su consentimiento) y la violación (Uso de fuerza física, psicológica o por medio de amenaza para tener intimidad sexual con una persona).

2.- ESTRATEGIAS DE PREVENCIÓN

Art. 210.- El Colegio, a través de su equipo Directivo y psicoeducativo, implementará estrategias de prevención que incluye capacitación e información a docentes, asistentes, y apoderados en esta materia; dando a conocer el protocolo de agresiones sexuales y hechos de connotación sexual que atentan contra la integridad de los estudiantes, que aplica el Colegio y las medidas de resguardo y prevención incorporadas en las rutinas escolares. De lo anterior se desprenden las siguientes:

- a) Incorporar en la planificación de la asignatura de Orientación para los niveles de Educación Parvularia, Enseñanza Básica y Enseñanza Media, estrategias de desarrollo afectivo – sexual, que forman parte del plan de educación sexual del Colegio.
- b) Al inicio del año escolar el equipo psicoeducativo entregará capacitación a través de talleres, a los docentes y asistentes de la educación, dando a conocer el plan de educación sexual del Colegio a implementarse durante el año y el protocolo frente a agresiones sexuales y hechos de connotación sexual. Se abordará el rol que compete al Colegio y a los adultos que atienden al alumno (a) en este ámbito, las redes de apoyo a las cuales puede acudir el Colegio y las medidas de prevención y resguardo que forman parte de las rutinas escolares.
- c) Al inicio del año se informará a los padres y apoderados sobre su obligación de ser garantes de los derechos de los estudiantes y los protocolos que pone en funcionamiento el Colegio en caso de detectar agresiones sexuales y hechos de connotación sexual que atenten contra la integridad de los estudiantes. Se les informará sobre las redes de apoyo a las cuales puede acudir el Colegio y las medidas de prevención y resguardo que forman parte de las rutinas escolares.
- d) Al momento de la contratación del personal docente, asistentes y administrativos, solicitar certificados de acuerdo a normativa legal vigente: Certificado de antecedentes, Certificado de idoneidad profesional (Ley 20.240), Consulta de Inhabilidades para trabajar con menores de edad.
- e) Establecer con claridad los funcionarios que trabajan en los diferentes niveles educativos. Es importante que los estudiantes y apoderados conozcan el nombre y rol de cada uno de ellos.
- f) Toda persona que preste servicios externos de manera permanente en el Colegio, debe entregar en el establecimiento el Certificado de Antecedentes, Certificado de maltrato relevante e Inhabilidades para trabajar con menores de edad.
- g) Toda persona ajena al establecimiento que ingrese a las dependencias del Colegio, debe registrarse en portería, indicando nombre completo, RUT, motivo de visita, teléfono.
- h) La realización de trabajos de mantención u otras obras, si la realiza personal externo, debe ejecutarse de preferencia fuera de la jornada escolar.
- i) Si se requiere retirar a un estudiante antes del término de la jornada, debe hacerlo personalmente el apoderado o en su defecto, previo aviso al Colegio, delegar a una persona mayor de 18 años, quien debe presentarse con su cédula de identidad y firmar libro de salida.
- j) En el horario de recreo se realizan turnos de supervisión permanentes con personal docente o paradocente supervisando el desarrollo normal de estos.
- k) Los estudiantes del nivel de párvulo utilizan los servicios higiénicos ubicados en su pabellón, en horarios establecidos dentro de la jornada. Son llevados en grupos, supervisados por educadora y/o asistente de párvulos. Si existe necesidad de ir al baño durante la hora de trabajo, se hace especial atención en su supervisión por parte de las educadoras, técnicos de apoyo o inspectora a cargo.
- l) Los estudiantes de los niveles de básica y enseñanza media utilizarán de preferencia los servicios higiénicos más cercanos a sus salas, ubicados en los pabellones de básica – media.
- m) El Colegio cuenta con servicios higiénicos para para uso exclusivo de funcionarios y eventualmente con autorización pueden ser utilizados por algún apoderado que por urgencia lo requiera.
- n) En los camarines debe mantenerse la mayor privacidad posible. Su uso es exclusivo para alumnos/as y dentro de las normas de uso se debe solicitar a los estudiantes que respeten el espacio privado cuando un compañero/a esté haciendo uso de la dependencia, y que se eviten comentarios o burlas relacionadas con el cuerpo. Es responsabilidad de los profesores de educación física velar por el correcto uso de los camarines del Colegio al comienzo y término de la clase. Siempre debe haber un profesor o paradocente en el sector aledaño a las duchas de manera de poder escuchar lo que sucede durante el baño y estar atento a corregir situaciones que ahí se presenten.

Art. 211.- El Colegio utilizará como redes de apoyo para el abordaje de casos de agresiones y hechos de connotación sexual el Servicio de Salud más cercano: CESFAM Bellavista y Sta. Amalia, Hospital Clínico Dra. Eloísa Díaz (La Florida); Oficina de Protección de Derechos (OPD) de La Florida, SENAME (Nueva Niñez) PDI La Florida, Carabineros de Chile- Unidad Subcomisaría Sub Oficial Samuel Tisno Rivas, Fiscalía, Centro de Medidas Cautelares y Tribunales de Familia.

Art. 212.- Cuando se detecte algún caso de carácter sexual, el Colegio actuará de acuerdo a procedimientos establecidos, los que se encuentran detallados en el **PROTOCOLO N°08**, anexo a este Reglamento Interno.

CAPITULO III SITUACIONES RELACIONADAS A DROGAS Y ALCOHOL EN EL ESTABLECIMIENTO

1.- CONSIDERACIONES PRELIMINARES

Art. 213.- La Comunidad Educativa como factor protector significativo de los estudiantes requiere del compromiso y trabajo colaborativo de toda la comunidad educativa, con la finalidad de construir conjuntamente estrategias para la prevención, protección y cuidado de las NNA en materia de alcohol y otras drogas.

Art. 214.- Se entenderá por **Drogas** cualquier sustancia natural o sintética que al ser introducida en el organismo es capaz, por sus efectos en el sistema nervioso central, de alterar y/o modificar la actividad psíquica, emocional y el funcionamiento del organismo.

Art. 215.- Se entenderá por **drogas ilícitas** aquellas cuya producción, porte, transporte y comercialización está legalmente prohibida o que son usadas sin prescripción médica. Se distinguen según su origen en drogas naturales (provenientes de alguna planta) o sintéticas (elaboradas a partir de sustancias químicas).

Art. 216.- Se entenderá por **drogas blandas** a todas aquellas a las que se les atribuye un menor poder adictivo y menor consumo problemático, como cannabis. **drogas duras** a todos los "estupefacientes o sicotrópicos productores de dependencia física o síquica, capaces de provocar graves efectos tóxicos o daños considerables a la salud". como la heroína o cocaína.

Art. 217.- Se entenderá por **tráfico de drogas**, los que, sin contar con la autorización competente, importen, exporten, transporten, adquieran, transfieran, sustraigan, posean, suministren, guarden o porten tales sustancias nocivas o las materias primas para su elaboración y a quienes induzcan, promuevan o faciliten el consumo a tales sustancias. La diferencia con el **microtráfico** radica en la cantidad que se porta. En ambos casos es un delito sancionado en la Ley N°20.000. No será considerado tráfico o microtráfico cuando se acredite su uso.

Art. 218.- Se entenderá por **porte de drogas** el guardar o llevar consigo drogas ilícitas, salvo que se acredite uso médico.

Art. 219.- El porte y consumo de alcohol (droga lícita) en el establecimiento, se encuentra prohibido. El consumo de tabaco (droga lícita) en el establecimiento, se encuentra prohibido. El porte y consumo de alimentos o bebidas que se elaboran con cualquier tipo de sustancias consideradas droga (lícita o ilícita), se encuentra prohibido.

Art. 220.- Tipología de consumo:

a) Consumo Experimental: Corresponde a las situaciones de contacto inicial con una o varias sustancias, pudiendo derivar en el abandono de las mismas o persistir en su uso. En este nivel se considera que el individuo desconoce los efectos de la sustancia y que su consumo se realiza, generalmente, dentro de un grupo que es el que lo incita a probar.

b) Consumo Ocasional: Es el uso intermitente de la/s sustancia/s, sin ninguna periodicidad fija y con largos intervalos sin recurrir a ellas.

En este tipo de consumo el individuo continúa utilizando la sustancia en grupo y, aunque es capaz de realizar las mismas actividades sin necesidad de drogas, ya conoce la acción de la misma en su organismo y por ese motivo la consume.

c) Consumo Habitual: El consumo habitual supone una utilización frecuente de la droga. Dependiendo de la sustancia, la frecuencia con que se emplee, las características de la persona y el entorno que le rodea, esta práctica puede conducir a las otras formas de consumo.

En este tipo de consumo el sujeto amplía las situaciones en las que recurre a las drogas, las usa tanto individualmente como en grupo, conoce perfectamente sus efectos y los busca voluntariamente. Puesto que no ha perdido el control sobre su conducta, manifiesta poder abandonar el hábito en caso de proponérselo.

d) Consumo Problemático: Se refiere al uso recurrente de drogas que produce algún efecto perjudicial para la persona que consume o su entorno, en términos de problemas de salud (incluidos los signos y síntomas de dependencia), problemas en las relaciones interpersonales, incumplimientos de obligaciones, entre otros.

El consumo problemático es considerado un indicio de abuso de drogas, por lo cual se han identificado 5 áreas generales especialmente afectadas por este tipo de consumo:

- Incumplimiento de obligaciones (laborales, académicas, familiares).
- Riesgos de salud y/o físicos.
- Problemas legales y/o compromiso en conductas antisociales.
- Problemas sociales y/o interpersonales.
- Realiza actividades ligadas a la obtención de drogas, con intoxicación frecuente.

2.- ESTRATEGIAS DE PREVENCIÓN

Art. 221.- El Colegio, a través de su equipo Directivo y psicoeducativo, implementará estrategias de prevención que incluye capacitación e información a docentes, asistentes, y apoderados en esta materia; del

protocolo de situaciones de drogas y alcohol en el establecimiento, que aplica el Colegio y de las medidas de resguardo y prevención empleadas en la formación de los estudiantes. De lo anterior se desprenden las siguientes:

- a) Abordaje de contenidos curriculares desde pre kínder a IV° medio, en esta materia.
- b) Incorporación de estrategias de prevención en los programas de orientación del establecimiento, para fortalecer el conocimiento de sí mismo y fortalecer los factores protectores y el autocuidado.
- b) Actividades de promoción del desarrollo de hábitos de vida saludable, como por ejemplo talleres extraescolares.
- c) Realización de Talleres para padres y colaboradores, sobre conceptos básicos de drogas, factores de riesgo, tipos de consumos, y sus implicancias legales. Además del desarrollo de estrategias para promover habilidades en la gestión de riesgo frente a las drogas y el alcohol.
- d) Incorporar a los estudiantes a programas preventivos y/o charlas de instituciones como Carabineros de Chile, PDI, SENDA.
- f) Supervisar las distintas dependencias, para evitar espacios y tiempos que puedan facilitar el consumo de drogas, alcohol y tabaco al interior del Colegio.

Art. 222.- El Colegio utilizará como redes de apoyo para el abordaje de situaciones de alcohol y drogas el Servicio de Salud más cercano: CESFAM Bellavista y Sta. Amalia, Hospital Clínico Dra. Eloísa Díaz (La Florida); Oficina de Protección de Derechos (OPD) de La Florida, SENAME (Nueva Niñez), PDI La Florida, Carabineros de Chile - Unidad Subcomisaría Sub Oficial Samuel Tisnao Rivas; PREVIENE – SENDA La Florida, Fiscalía, Tribunales de Familia, según corresponda.

Art. 223.- Cuando se detecte algún caso relacionado con drogas y alcohol, el Colegio se actuará de acuerdo a procedimientos establecidos, los que se encuentran detallados en el **PROTOCOLO N°09**, anexo a este este Reglamento Interno.

CAPÍTULO IV SITUACIONES RELACIONADAS CON TRASTORNOS DE SALUD MENTAL

1.- CONSIDERACIONES PRELIMINARES

Art. 224.- Durante la trayectoria escolar de los estudiantes, en ocasiones se ven enfrentados a diferentes dificultades, que se pueden asociar a situaciones familiares, problemas de salud mental, vulneración de derechos u otras situaciones sociales de difícil abordaje. Por tanto, es necesario considerar procedimientos, que, por una parte, permitan comprender el problema y sus causas y, por otra, tomar las medidas para resolver y resguardar la integridad de todos los actores de la Comunidad.

Art. 225.- De acuerdo a la Guía de prevención suicidio en Establecimientos Educacionales “MINSAL, con colaboración MINEDUC- 2019 se consideran los siguientes conceptos:

- a) Se entenderá por **Ideación suicida** un espectro de conductas que van desde pensamiento sobre la muerte, deseos de morir, pensamientos de hacerse daño, hasta un plan elaborado para llevar a cabo el suicidio.
- b) Se entenderá por **Intento de suicidio** una serie de conductas o acciones que una persona lleva a cabo con la finalidad intencionada de causarse daño hasta alcanzar la muerte, no logrando su consumación.
- c) Se entenderá por **suicidio consumado** a acciones o conductas que una persona ejecuta de forma voluntaria, premeditada e intencionada para poner fin a su vida, logrando su consumación.

2.- ESTRATEGIAS DE PREVENCIÓN

Art. 226.- El Colegio debe considerar la ejecución de acciones que fomenten la salud mental y de prevención de conductas suicidas y otras acciones auto – lesivas, vinculadas a la promoción del desarrollo de habilidades protectoras, como el autocontrol, la resolución de problemas y autoestima, de manera de disminuir los factores de riesgo, como la depresión. De lo anterior se desprende lo siguiente:

- a) Dar a conocer a todos los estamentos el protocolo relacionado con situaciones de trastorno de salud mental e ideación suicida.
- b) Sensibilizar a los integrantes de la comunidad educativa sobre el tema, a través charlas, talleres, cartillas informativas.
- c) Dar a conocer alternativas de apoyo existentes en el Colegio y fuera de él, en caso de encontrarse frente problemas sin salida aparente.
- d) Abordar el tema con los estudiantes en unidades de orientación, y con el apoyo y asesoría del Equipo Psicoeducativo.
- e) Apoyar a las familias de estudiantes en riesgo para colaborar junto con los profesionales de salud, que la atienden, en la detección de señales de alerta en el hogar.
- f) Equipo psicoeducativo entrega pautas a los docentes y asistentes de la educación para detectar estudiantes y compañeros de trabajo que presenten conductas de riesgo.

Art. 227.- El Colegio utilizará como redes de apoyo para el abordaje de situaciones relacionadas con trastornos de salud mental el Servicio de Salud más cercano: CESFAM Bellavista y Sta. Amalia, Hospital Clínico Eloísa Díaz; Oficina de Protección de Derechos (OPD) de La Florida, SENAME (Nueva Niñez), PDI La Florida; Carabineros de Chile - Unidad Subcomisaría Sub Oficial Samuel Tisnao Rivas; Fiscalía; Tribunales de Familia, según corresponda.

Art. 228.- El establecimiento define procedimientos para la derivación de casos de riesgo, a la red de salud, así como también para el adecuado manejo ante situaciones de intento suicida o suicidio de algún miembro

de la comunidad educativa, los que se encuentran establecidos en el **PROTOCOLO N°10**, anexo a este Reglamento Interno.

CAPÍTULO V

DERECHO A LA IDENTIDAD DE GÉNERO DE NIÑOS Y NIÑAS Y ADOLESCENTES EN EL ÁMBITO EDUCACIONAL

Art. 229.- La normativa vigente asegura el derecho a la educación de niños, niñas y estudiantes de acuerdo a su identidad de género, tanto en el acceso como durante la trayectoria educativa, lo que significa atender sus necesidades y diversidades personales y colectivas, creando espacios educativos seguros y respetuosos de su dignidad que favorezcan el desarrollo integral.

Art. 230.- Conceptos básicos señalados por la Ley que reconoce y da protección al derecho a la identidad de género y a la falta de ellas las oficialmente adoptadas por el MINEDUC.

DEFINICIONES:

- a) **Género:** Se refiere a los roles, comportamientos, actividades y atributos construidos social y culturalmente en torno a cada sexo biológico, que una comunidad en particular reconoce en base a las diferencias biológicas.
- b) **Identidad de Género:** Convicción personal e interna de ser hombre o mujer, tal como la persona se percibe a sí misma, la cual puede corresponder o no con el sexo y nombre verificados en el acta de inscripción de nacimiento.
- c) **Expresión de Género:** Manifestación externa del género de una persona, la cual puede incluir modos de hablar o vestir, modificaciones corporales, o formas de comportamiento e interacción social, entre otros aspectos.
- d) **Trans:** Término general referido a personas cuya identidad y/o expresión de género no se corresponde con las normas y expectativas sociales tradicionalmente asociadas con el sexo verificados en el acta de inscripción de nacimiento.

Art. 231.- La comunidad educativa debe respetar los principios fundamentales en que se funda el reconocimiento, protección de la identidad y expresión de género. Dichos principios básicos son:

- a) Dignidad del ser humano
- b) Interés superior del niño, niña y adolescente
- c) No discriminación arbitraria
- d) Integración e inclusión.

Art. 232.- La comunidad educativa debe respetar los principios relativos al derecho a la identidad de género en el ámbito escolar. Dichos principios básicos son:

- a) **Principio de la no patologización:** el reconocimiento y la protección de la identidad de género considera como un aspecto primordial, el derecho de toda persona trans a no ser tratada como enferma.
- b) **Principio de la Confidencialidad:** derecho a que se resguarde el carácter reservado de los antecedentes considerados como datos sensibles, resguardados por normas de protección a la vida privada.
- c) **Principio de la dignidad en el trato:** derecho a recibir por parte de los órganos del Estado un trato amable y respetuoso en todo momento y circunstancia.
- d) **Principio de la autonomía progresiva:** ejercer sus derechos por sí mismo, en consonancia con la evolución de sus facultades, su edad y madurez. El padre, madre, representante legal o quien tenga legalmente el cuidado personal del niño, niña o adolescente deberá prestarle orientación y dirección en el ejercicio de sus derechos.

Art. 233.- Todas las niñas, niños y adolescentes, independiente de su identidad de género, gozan de los mismos derechos, sin distinción o exclusión alguna, siendo estos:

- a) **El derecho al reconocimiento y protección de la identidad y expresión de género:** derecho al reconocimiento y protección de su identidad y género, así como a expresar su orientación sexual. Así mismo, derecho a ser reconocida e individualizada por su identidad y expresión de género, en los instrumentos públicos y privados que lo identifiquen. Lo mismo respecto de imágenes, fotografías, soportes digitales, datos informáticos o cualquier otro instrumento en que figure su identidad.
- b) **El derecho al libre desarrollo de la persona:** derecho de toda persona a desarrollarse plenamente, conforme a su identidad y expresión de género, permitiendo su mayor realización espiritual y material posible.

- c) **El derecho a acceder o ingresar a los establecimientos educacionales**, a través de mecanismos de admisión transparentes y acorde a la normativa vigente.
- d) **El derecho a permanecer en el sistema educacional formal, a ser evaluados y promovidos** mediante procedimientos objetivos y transparentes de igual manera que sus pares.
- e) **El derecho a recibir una educación que les ofrezca oportunidades para su formación y desarrollo integral**, atendiendo especialmente las circunstancias y características del proceso que les corresponde vivir.
- f) **El derecho a participar, a expresar su opinión libremente y ser escuchados en todos los asuntos que les afectan**, en especial cuando tienen relación con decisiones sobre aspectos derivados de su identidad de género.
- g) **El derecho a recibir una atención adecuada, oportuna e inclusiva** en el caso de tener necesidades educativas especiales, en igualdad de condiciones que sus pares.
- h) **El derecho a no ser discriminados o discriminadas arbitrariamente** por el estado ni por las comunidades educativas en ningún ámbito de la trayectoria educativa.
- i) **El derecho a que se respete su integridad física, psicológica y moral**, no pudiendo ser sujeto de tratos vejatorios o degradantes por parte de ningún miembro de la comunidad educativa.
- j) **El derecho a estudiar en un ambiente de respeto mutuo con un trato digno e igualitario en todos los ámbitos**, en especial en el de las relaciones interpersonales y de la buena convivencia.

Art. 234.- Con el fin de cumplir con los principios y derechos señalados en los artículos anteriores, el Colegio debe establecer procedimientos para el reconocimiento de la identidad de género de niñas, niños y adolescentes trans en la institución educativa y medidas básicas de apoyo, las que se encuentran establecidas en el **PROTOCOLO N°11**, de identidad de género de niños y niñas y adolescentes.

**LIBRO II
CONVIVENCIA ESCOLAR**

**TITULO I
REGULACIONES REFERIDAS AL ÁMBITO DE LA CONVIVENCIA ESCOLAR**

**CAPITULO I
INSTANCIAS DE PARTICIPACIÓN Y LOS MECANISMOS DE COORDINACIÓN**

1.- CONSEJO DE PROFESORES

Art. 235.- Organismo técnico integrado por los docentes, docentes directivos y equipo psicoeducativo. Tendrá carácter propositivo y consultivo en los temas inherentes al ámbito pedagógico y disciplinario en conformidad al proyecto educativo del Establecimiento y sus reglamentos vigentes, tanto de convivencia escolar como el Manual de procedimientos evaluativos.

Art. 236.- Ámbito disciplinario del consejo de profesores:

- a) Participa en el análisis de situaciones que afecten la convivencia escolar.
- b) Aporta antecedentes en relación a los casos disciplinarios que aborda el Colegio.
- c) Participa en el proceso de acompañamiento de estudiantes y familia, a través de los profesores de asignatura y profesores jefes, a los cuales se les aplica medidas disciplinarias y formativas, asesorados por el equipo psicoeducativo, inspectoría general y/o encargado de convivencia.
- d) Cuando se aplica procedimiento de expulsión o cancelación de matrícula y el apoderado pide reconsideración de la medida, el Consejo de Profesores será consultado, el que se pronunciará por escrito, debiendo tener a la vista el o los informes técnicos psicosociales pertinentes y que se encuentren disponibles.

Las sesiones de consejo de profesores que abordan el ámbito disciplinario, serán presididas por Inspectoría General o en su reemplazo un representante del equipo directivo.

A estas sesiones asisten profesores jefes, profesores de asignatura, Orientadora, uno o más miembros del equipo directivo y psicoeducativo.

Art. 237.- Ámbito pedagógico del consejo de profesores:

- a) Participa en el análisis de situaciones que afecten el quehacer pedagógico de los estudiantes, a nivel general y particular.
- b) Aporta antecedentes académicos de los estudiantes, poniendo especial énfasis en el desarrollo apropiado de sus aprendizajes, tanto de casos particulares como de cursos o niveles.
- c) Participan de instancias de desarrollo profesional docente en beneficio de los estudiantes y como aporte a su función.
- d) Participa en el proceso de acompañamiento de estudiantes y familia, a través de los profesores de asignatura y profesores jefes, implementando medidas pedagógicas y formativas, asesorados por el equipo técnico pedagógico y psicoeducativo.
- e) Participa en el diagnóstico, planeamiento, ejecución y evaluación de los programas de estudio vigente.
- f) Participa en el plan de apoyo pedagógico para los estudiantes con necesidades educativas especiales.

Las sesiones de consejo de profesores que abordan el ámbito pedagógico, serán presididas por la Dirección del Colegio y/o por la jefatura de Unidad Técnico Pedagógica.

A estas sesiones asisten profesores jefes, profesores de asignatura, Orientadora, psicopedagoga y uno o más miembros del equipo directivo y psicoeducativo.

Art. 238.- Ámbito administrativo del consejo de profesores:

- a) Se informa, hace sugerencias y se toman acuerdos respecto al trabajo administrativo- pedagógico que se debe desarrollar en el proceso educativo.
- b) Revisan los reglamentos, normas internas en pos de la mejora de los procesos.
- c) Organizan actividades de participación de estudiantes, apoderados y comunidad en general, que se realizan durante el año escolar.

Las sesiones de consejo general, serán presididas por la Dirección del Colegio.

A estas sesiones asiste el equipo directivo en pleno, profesores jefes y de asignatura. Pueden ser convocados también el equipo psicoeducativo y asistentes de la educación, según necesidad.

2.- EQUIPO PSICOEDUCATIVO

Art. 239.- Este equipo técnico y especializado tiene la misión de, a través de una mirada multidisciplinaria, establecer estrategias formativas, pedagógicas y de convivencia escolar que favorezcan el logro de los objetivos de aprendizaje en un contexto inclusivo y el desarrollo de un adecuado clima, que involucre a todos los actores de la comunidad escolar.

Art. 240.- El campo de acción del equipo psicoeducativo se desarrolla principalmente en cinco ámbitos de actuación:

- a) Implementación proactiva de acciones que favorezcan la mejora continua de aprendizajes y la prevención en el ámbito de la resolución de conflictos entre los miembros de la Comunidad Educativa.
- b) Sugerir y/o establecer estrategias formativas y reparatorias, según necesidad, enmarcadas en el Reglamento Interno y realizar acompañamientos para una adecuada implementación, tanto en estudiantes como con apoderados.
- c) El acompañamiento al equipo profesional docente en su tarea educativa.
- d) La atención directa o indirecta al alumnado, de acuerdo a sus necesidades.
- e) Asesoramiento grupal e individual a las familias.

Art. 241.- El Equipo Psicoeducativo es un equipo multidisciplinario, en el que participan los siguientes profesionales:

- ☑ Encargado de Convivencia Escolar
- ☑ Orientador
- ☑ Psicólogo
- ☑ Profesionales del área psicoeducativa: Educadora Diferencial – psicopedagoga.

La Dirección del Colegio, junto a Inspectoría General y Jefaturas de UTP, participan activa, colaborativa y coordinadamente en el trabajo de este equipo.

3.- CENTRO DE ALUMNOS

Art. 242.- El Centro de alumnos del Establecimiento es la organización formada por los estudiantes de segundo ciclo de enseñanza básica y de enseñanza media del Establecimiento educacional.

Art. 243.- Su finalidad es representar a los estudiantes, como medio para: desarrollar en ellos el pensamiento reflexivo, el juicio crítico y la voluntad de acción; ser guía para la vida democrática, y prepararlos para participar en los cambios culturales y sociales.

Art. 244.- El Centro de alumnos del Establecimiento tiene entre sus quehaceres:

- a) Establecer un reglamento que regula su composición y funcionamiento.
- b) Fomentar la expresión juvenil en el apoyo a ideas y/o proyectos presentados por las directivas de los microcentros.
- c) Promocionar eventos culturales artísticos que refuercen los valores positivos de la cultura juvenil.
- d) Toda actividad que realice el centro de estudiantes debe estar coordinada y autorizada por Dirección del Establecimiento.
- e) Contar con una directiva elegida por alumnos y un profesor o profesora que eligen como coordinador de sus actividades.

f) Participar en la instancia del Consejo Escolar.

g) Al inicio del año deben presentar un Plan de Trabajo en donde organizan actividades que fortalecen la convivencia y participación activa de los estudiantes.

Art. 245.- El Centro de Alumnos se reunirá formalmente con Dirección del Establecimiento, a lo menos dos veces por semestre, entregando por escrito en la primera reunión (mes de marzo) su programa de trabajo para el año, para lo cual contará con un asesor (Directivo o docente), quien será el nexo de comunicación entre este estamento y la Dirección del Colegio.

Art. 246.- En el caso que, el/la estudiante pertenezca a la directiva del Centro de alumnos y esté sometido a medida disciplinaria de condicionalidad, o proceso sancionatorio de expulsión o cancelación de matrícula, no podrá seguir ejerciendo sus funciones como representante del estudiantado ni presentarse como candidato a un cargo de representación, mientras dure la medida de condicionalidad.

4.- CENTRO DE PADRES Y APODERADOS

Art. 247.- El Centro General de Padres y Apoderados es una organización que comparte y colabora en los propósitos educativos y sociales del Establecimiento educacional.

Art. 248.- El Centro de Padres orientará sus acciones con plena observancia de las atribuciones técnico-pedagógicas y administrativas que competen exclusivamente al Establecimiento. Promoverá la solidaridad, la cohesión grupal entre sus miembros, apoyará organizadamente las labores educativas del Establecimiento y estimulará el desarrollo y progreso del conjunto de la comunidad escolar.

Art. 249.- Dentro de sus funciones se encuentran:

- a) Apoyar la labor educativa del Establecimiento, aportando esfuerzos y recursos para favorecer el desarrollo integral del alumno.
- b) Establecer y fomentar vínculos entre el hogar y el Colegio que faciliten la comprensión y el apoyo familiar hacia las actividades escolares, propiciando la integración de la comunidad de Lincoln College La Florida.
- c) Proponer y patrocinar dentro del Colegio y de la comunidad, iniciativas que favorezcan la formación de los alumnos.
- d) Mantener comunicación permanente con los niveles sub-centros de cada curso, para recepcionar sugerencias, ideas e inquietudes con el objetivo de lograr beneficios para nuestro Colegio.
- e) Organizar y realizar actividades en beneficio de alumnos y apoderados.
- f) Contar con la aprobación de la Dirección del Colegio y VB° del Sostenedor, para toda actividad que se planifique en beneficio de la comunidad educativa u obra que se busque implementar en las dependencias del Establecimiento.
- g) Promover el uso de los medios formales de comunicación y seguimiento de conductos regulares establecidos por el Colegio, según corresponda.

Art. 250.- El Centro de Padres se reunirá formalmente con Dirección del Establecimiento, a lo menos dos veces por semestre, entregando por escrito en la primera reunión (mes de marzo) su programa de trabajo para el año, para lo cual contará con un asesor (Directivo o docente), quien será el nexo de comunicación entre este estamento y la Dirección del Colegio.

5.- CONSEJO ESCOLAR

Art. 251.- El Consejo Escolar promueve la participación y reúne a los distintos integrantes de la comunidad educativa, para mejorar la calidad de la educación, la convivencia escolar y los logros de aprendizaje.

Esta instancia, permite que los representantes de los apoderados, estudiantes, asistentes de la educación, docentes y equipo directivo, sean agentes de cambio para alcanzar una educación de calidad. El Consejo Escolar estimula y canaliza la participación de la comunidad educativa para aportar a la mejora continua del proyecto educativo.

En materia de convivencia, tanto para educación parvularia, educación básica y media, tiene la tarea de cumplir las funciones de promoción de la buena convivencia y prevenir toda forma de violencia física o psicológica, agresiones u hostigamientos, causadas a través de cualquier medio, incluidos medios sociales, páginas de internet, videos, etc.)

Art. 252.- El Consejo Escolar está compuesto por:

- a) Director
- b) Representante del sostenedor, designado por éste.
- c) Representante de los docentes, elegido entre los profesores.
- d) Representante de los asistentes de la educación, elegido entre sus pares.
- e) Representante del Centro de Padres.
- f) Representante del Centro de Estudiantes.

De acuerdo a las temáticas a abordar, podrán ser convocados otros actores de la comunidad escolar que no sean los representantes, pudiendo ser el encargado de convivencia escolar, miembros del equipo psicoeducativo; otros docentes; otros asistentes de la educación y directivos de apoderados y de curso.

Art. 253.- Las atribuciones del Consejo Escolar, son de carácter informativo, consultivo y propositivo.

El sostenedor, en la primera sesión de cada año, manifiesta por escrito el nombre de su representante y las atribuciones que le otorga al Consejo Escolar, pudiendo sumarle otras facultades.

Art. 254.- El Consejo Escolar informará acerca de las siguientes materias:

- a) Los logros de aprendizaje integral de los alumnos. La Dirección informará, a lo menos semestralmente, acerca de los resultados de rendimiento escolar, el proceso y las orientaciones entregadas por la Agencia de Calidad de la Educación en base a los resultados del SIMCE, los estándares de aprendizaje y los otros indicadores de calidad educativa, obtenidos por el Colegio. Asimismo, la Agencia de Calidad de la Educación informará a los padres y apoderados, y al Consejo Escolar la categoría en la que han sido ordenados los Establecimientos educacionales.
- b) Los informes de las visitas de fiscalización de la Superintendencia de Educación respecto del cumplimiento de la normativa educacional. Esta información será comunicada por el Director en la primera sesión del Consejo Escolar luego de realizada la visita.
- c) El sostenedor entregará, en la primera sesión de cada año, un informe del estado financiero del Colegio, pudiendo el Consejo Escolar hacer observaciones y pedir las aclaraciones que estime necesarias. El estado financiero contendrá la información de manera desagregada, según las formas y procedimientos que establezca la Superintendencia de Educación.
- d) Del informe de ingresos efectivamente percibidos y de los gastos efectuados. Esta información la entregará el sostenedor, cada cuatro meses, debiendo especificar detalle de cuentas o ítem.
- e) Enfoque y metas de gestión del Director y su evaluación.

Art. 255.- El Consejo Escolar será consultado acerca de las siguientes materias:

- a) Del Proyecto Educativo Institucional y sus modificaciones.
- b) De las metas del Establecimiento educacional propuestas en su Plan de Mejoramiento Educativo (PME), y la manera en que el Consejo Escolar puede contribuir al logro de los objetivos institucionales.
- c) Del informe escrito de la gestión educativa del Establecimiento educacional que realiza el Director anualmente, antes de ser presentado a la comunidad educativa.
- d) Del calendario detallado de la programación anual y las actividades extracurriculares, incluyendo las características específicas de éstas.
- e) De la elaboración, modificación y revisión del reglamento interno del Establecimiento educacional
- f) De la celebración de contratos por costos que superen las 1000 UTM mensuales.

Art. 256.- El Consejo Escolar deberá dictar un reglamento interno, conteniendo a lo menos los siguientes aspectos:

- a) Número de sesiones ordinarias que realizará durante el año.
- b) Forma de citación del Director a los miembros del Consejo Escolar, tanto para reuniones ordinarias como extraordinarias.
- c) La forma de mantener informada a la comunidad escolar de los asuntos y acuerdos debatidos en el Consejo Escolar.
- d) Forma en que se tomarán los acuerdos en el caso que el sostenedor le otorgue facultades resolutorias.
- e) Designación de un secretario del Consejo Escolar y sus funciones.
- f) Las solemnidades que deberá contener el acta de las sesiones del Consejo.

Art. 257.- Constitución anual, citación a reuniones e información a la comunidad:

- a) El Consejo Escolar, deberá quedar constituido y efectuar su primera sesión dentro de los tres primeros meses del año escolar.
- b) El Director del Establecimiento, dentro del plazo antes señalado, deberá convocar a la primera sesión del Consejo, la que tendrá el carácter de constitutiva para todos los efectos legales.
- c) La citación a la primera sesión, a todas las correspondientes al año y/o a las extraordinarias, serán responsabilidad del Director y deberán realizarse por cualquier medio idóneo que garantice la debida información de los integrantes del Consejo Escolar.
- d) Tendrá validez en sus acuerdos la reunión del Consejo Escolar, con el cincuenta más uno por ciento de los miembros titulares.
- e) El Consejo Escolar deberá sesionar con una periodicidad de al menos 4 veces en el año. El quórum de funcionamiento será la mayoría de sus miembros.
- f) El registro de actas de sesiones, a cargo del secretario del Consejo, deberá contener a lo menos los siguientes ítems: Fecha y hora, firma de los miembros asistentes, registro de los miembros ausentes, temas tratados. Al inicio de cada sesión se dará lectura del acta anterior.
- g) El secretario será elegido por los miembros del consejo escolar o por ofrecimiento voluntario.
- h) Será responsabilidad de cada estamento a través de sus miembros representantes, mantener informados a sus pares, respecto a los asuntos y acuerdos tratados en cada a sesión del Consejo Escolar.

Art. 258.- La Dirección del Establecimiento será responsable de enviar a la Superintendencia de Educación y al Departamento Provincial Cordillera, una copia del Acta Constitutiva del Consejo Escolar, la que debe contener:

- a) Identificación del Establecimiento, fecha y lugar de constitución.
- b) Integrantes del Consejo Escolar.
- c) Funciones informativas, consultivas y otras que hayan quedado establecidas. Su organización, atribuciones, funcionamiento y periodicidad.
- d) Cualquier cambio en los miembros del Consejo Escolar.

7.- REDES DE APOYO

Art. 259.- Se establecerán vínculos y redes de apoyo con instituciones públicas, privadas de acuerdo a las necesidades pedagógicas, culturales, deportivas y recreativas, siendo evaluadas por el equipo directivo en primera instancia, privilegiando el fin de nuestro proyecto educativo. Entre estas se considerarán:

Centros de Formación Superior, Seguridad Ciudadana, Centros Deportivos, Centros Culturales, Municipalidad de La Florida, SENDA, OPD de la Comuna, Carabineros e Investigaciones de Chile, Hospital La Florida Dra. Eloísa Díaz, CESFAM Bellavista, CESFAM Sta. Amalia, Centros de Diagnóstico, Asistencia Judicial, Profesionales Independientes en áreas de Educación, Salud y Social (Psicólogo, Fonoaudiólogo, Psicopedagoga, Terapeuta, A. Social, u otros).

CAPITULO II

PLAN DE GESTIÓN DE CONVIVENCIA ESCOLAR

Art. 260.- El Colegio cuenta con un Plan de convivencia escolar que es un instrumento que recoge las iniciativas del Consejo Escolar o de otras instancias de participación existentes, tendientes a promover la buena convivencia escolar.

Art. 261.- El encargado de convivencia escolar del Establecimiento implementa, con la participación de los diferentes actores de la comunidad escolar, el plan de gestión de convivencia escolar.

Art. 262.- El Plan de gestión contempla el calendario de actividades y las especificaciones de éstas, a realizar durante el año escolar en los diferentes niveles educativos, tendientes a contribuir a la buena convivencia escolar.

Estas actividades son monitoreadas en su desarrollo y evaluadas en relación a su impacto en beneficio de la sana convivencia.

Art. 263.- El Plan de Gestión de Convivencia Escolar se encontrará publicado en la página web del Colegio.

CAPÍTULO III

PROCEDIMIENTOS DE GESTION COLABORATIVA DE CONFLICTOS

Art. 264.- La normativa educacional señala que los Establecimientos en sus Reglamentos Internos deben contar con procedimientos de gestión colaborativa de conflictos, para aquellas disputas que surjan entre los distintos miembros de la comunidad educativa y que afecten la convivencia escolar.

La sana convivencia entre los diferentes actores de nuestro Colegio se fortalece con instancias educativas que fomenten el desarrollo de competencias y habilidades psicosociales ligadas a la comunicación, el diálogo, el respeto, la participación y el compromiso.

Art. 265.- Los procedimientos de gestión colaborativa de conflictos, tienen como objetivo dar protagonismo y responsabilidad a los participantes, consensuando posturas, manteniendo acuerdos y asumiendo compromisos entre las partes involucradas, aportando a la restauración de las confianzas entre todos los integrantes de la comunidad educativa.

La participación en estas instancias es de carácter voluntario para los involucrados, pudiendo cualquiera de las partes no perseverar con estas instancias, quedando constancia de ello.

Art. 266.- Estos mecanismos se aplican principalmente entre niños, entre jóvenes, entre adultos; cuando existe intención de ambas partes de resolver de manera pacífica las diferencias, pudiendo también aplicarse entre docentes y estudiantes.

En el caso de situaciones de maltrato escolar, en los que se activaron los protocolos correspondientes, estos mecanismos se aplican una vez concluida la investigación, como medidas reparatorias.

Art. 267.- Los mecanismos a utilizar son:

1.- Negociación: en este mecanismo ambas partes involucradas en el conflicto, buscan la solución a sus diferencias a través del diálogo, de manera que se llegue a una solución consensuada y conveniente para ambos.

No hay intervención de otras personas. Sólo participan los afectados.

a) Si se aplica entre estudiantes, éstos pueden pedir la presencia de un adulto (docente o miembro del equipo directivo o del equipo psicoeducativo, pero sólo en calidad de testigo de la conversación).

b) Si se aplica entre docentes y estudiantes, el profesor puede pedir la presencia de un miembro del equipo directivo o del equipo psicoeducativo, pero sólo en calidad de testigo de la conversación.

c) Si se aplica entre adultos, éstos pueden pedir la presencia de miembro del equipo directivo o del equipo psicoeducativo, pero sólo en calidad de testigo de la conversación.

2.- Mediación: en este mecanismo las partes involucradas en el conflicto, buscan solución a sus diferencias a través del dialogo y participación de un tercero, que actúa como mediador, cuya intervención facilitará la comunicación y guiará para que logren los acuerdos, y compromisos de ambas partes. La designación del mediador la determina la Dirección del Colegio.

a) Si se aplica entre estudiantes, actuará como mediador un docente o miembro del equipo directivo o del equipo psicoeducativo. Se dejará registro de la mediación (intervenciones y acuerdos).

b) Si se aplica entre docentes y estudiantes, actuará como mediador un miembro del equipo directivo o del equipo psicoeducativo. Se dejará registro de la mediación (intervenciones y acuerdos).

c) Si se aplica entre adultos, actuará como mediador un miembro del equipo directivo o del equipo psicoeducativo. Se dejará registro de la mediación (intervenciones y acuerdos).

3.- Arbitraje: en este mecanismo las partes involucradas no llegan a un acuerdo para dar solución al conflicto, por lo que se determina que un tercero, que actúa como árbitro, entregue una solución justa y formativa para los involucrados, la que es aceptada y respetada por ambas partes. La designación del árbitro la determina la Dirección del Colegio.

a) Si se aplica entre estudiantes, actuará como árbitro un docente o miembro del equipo directivo o del equipo psicoeducativo. Se dejará registro del arbitraje (intervenciones, resoluciones y acuerdos).

b) Si se aplica entre docentes y estudiantes, actuará como árbitro un miembro del equipo directivo o del equipo psicoeducativo. Se dejará registro del arbitraje (intervenciones, resoluciones y acuerdos).

c) Si se aplica entre adultos, actuará como árbitro un miembro del equipo directivo o del equipo psicoeducativo. Se dejará registro del arbitraje (intervenciones, resoluciones y acuerdos).

CAPITULO IV

MALTRATO O ACOSO ESCOLAR O VIOLENCIA ENTRE LOS MIEMBROS DE LA COMUNIDAD EDUCATIVA

1.- CONSIDERACIONES PRELIMINARES

Art. 268.- Se entenderá por maltrato escolar en el contexto educativo como todo tipo de violencia física o psicológica, que no necesariamente se realiza de manera reiterada, cometida a través de cualquier medio (verbal, tecnológico, entre otros), ejercida por cualquier miembro de la comunidad educativa, en contra de un o una estudiante o párvulo u otro/otra integrante de la comunidad educativa.

Art. 269.- Se entenderá por bullying o acoso Escolar, como cualquier acción u omisión constitutiva de agresión u hostigamiento reiterado, realizado dentro o fuera del Establecimiento educacional por estudiantes que, en forma individual o colectiva, atenten en contra de otro estudiante, valiéndose para ello de una situación de superioridad o de indefensión del estudiantes afectado, que provoque en este último, maltrato, humillación o fundado temor de verse expuesto a un mal de carácter grave, ya sea por medios tecnológicos o cualquier otro medio, tomando en cuenta su edad y condición. Dentro de esta definición se enmarcan conductas de acoso escolar como el cyberbullying, grooming, phishing, sexting, happy-slapping, entre otros.

Art. 270.- Se entenderá por maltrato físico escolar como aquella acción no accidental que provoca lesión física de cualquier tipo infringida por un miembro de la comunidad a otro, en el contexto escolar provocada mediante golpes, mordeduras, quemaduras o cualquier otro medio que sea susceptible de causar lesiones.

Art. 271.- Se entenderá por maltrato verbal como el uso de un lenguaje hostil que hiere al que va dirigido y no es accidental o una amenaza que tiene la intención de advertir a una persona indicándole la intención de causarle un daño. No es reiterado.

Art. 272.- Se entenderá por maltrato emocional o psicológico como el hostigamiento verbal habitual por medio de insultos, críticas, descréditos, ridiculizaciones, rechazo explícito o implícito hacia los niños o adolescentes. Se incluye también, aquellos hechos de violencia psicológica producida a través de medios digitales.

Art. 273.- Se considerarán constitutivas de maltrato escolar, entre otras, las siguientes acciones:

- a) Agredir verbalmente a cualquier miembro de la comunidad educativa; en forma directa profiriendo insultos o garabatos, hacer gestos groseros o amenazantes u ofender reiteradamente a cualquier miembro de la comunidad educativa. De manera indirecta, hablar mal, sembrar rumores y/o mentiras.
- b) Agredir físicamente, golpear o ejercer violencia en contra de un alumno o de cualquier otro miembro de la comunidad educativa. De manera indirecta, dañar sus bienes personales.
- c) Aislar o excluir socialmente de manera intencionada, ignorando y evitando que se integre a los grupos o manipulando a otros para evitar su integración.
- d) Amedrentar, amenazar, chantajear, hostigar, acosar a un alumno u otro miembro de la comunidad educativa, a través de acciones intimidatorias, provocando temor y miedo.
- e) Ejercer dominio obligando al otro a realizar acciones en contra de su voluntad o como condición para integrarlo a grupos o a cambio de amistad.
- f) Discriminar a un integrante de la comunidad educativa, ya sea por su condición social, situación económica, religión, pensamiento político o filosófico, ascendencia étnica, nombre, nacionalidad, orientación sexual, discapacidad, defectos físicos o cualquier otra circunstancia.
- g) Amenazar, atacar, injuriar o desprestigiar a un alumno/a o a cualquier otro integrante de la comunidad educativa a través de chats, WhatsApp, mensajes de texto, correos electrónicos, foros, servidores que almacenan videos o fotografías, sitios webs, teléfonos o cualquier otro medio tecnológico, virtual o electrónico.

h) Exhibir, transmitir o difundir por medios cibernéticos cualquier conducta de maltrato escolar.

Art. 274.- En el contexto escolar las situaciones de maltrato, acoso o violencia se pueden producir:

- 1) Entre estudiantes
- 2) Entre estudiantes y padres, madres y/o apoderados
- 3) Entre estudiantes y funcionarios del Establecimiento
- 4) Entre funcionarios y padres, madres y/o apoderados
- 5) Entre padres y/o apoderados.
- 6) Entre funcionarios del Establecimiento.

2.- ESTRATEGIAS DE PREVENCIÓN

Art. 275.- El Colegio, a través de su equipo Directivo y psicoeducativo, implementará estrategias de prevención que incluye capacitación e información a docentes, asistentes, y apoderados en esta materia; del protocolo de maltrato o acoso escolar o violencia entre miembros de la comunidad que aplica el Colegio y de las medidas de resguardo y prevención incorporadas en las rutinas escolares. De lo anterior se desprenden las siguientes:

a) Al inicio del año escolar el Encargado de Convivencia apoyado por el equipo psicoeducativo entregará capacitación a través de talleres, a los docentes y asistentes de la educación, para revisar el protocolo frente a maltrato o acoso escolar o violencia entre los miembros de la comunidad educativa. Se abordará el rol que compete al Colegio y a los adultos que atienden al alumno (a) en este ámbito, las redes de apoyo a las cuales puede acudir el Colegio y las medidas de prevención de conflictos y resguardo que forman parte de las rutinas escolares.

b) En la primera semana de clases al inicio del año escolar, los profesores jefes trabajarán con los estudiantes las normas y faltas, consideradas en el Reglamento Interno.

c) En la primera reunión de apoderados se trabajará en conjunto con profesor jefe la importancia de las normas, su contenido y aplicación y se informará a los padres y apoderados acerca los protocolos que pone en funcionamiento el Colegio en caso de maltrato o acoso escolar o violencia entre los miembros de la comunidad educativa. Se les informará sobre las redes de apoyo a las cuales puede acudir el Colegio y las medidas de prevención y resguardo que forman parte de las rutinas escolares.

d) El Consejo Escolar analizará y actualizará periódicamente el contenido de las normas descritas en el Reglamento Interno y reflexionará sobre estrategias para potenciar la participación de los distintos actores de la comunidad en la elaboración y cumplimiento de las normas.

e) En la planificación de la asignatura de Orientación para los niveles de Educación Parvularia, Enseñanza Básica y Enseñanza Media, se incorporan estrategias de resolución pacífica de conflictos, desarrollo de la empatía y respeto hacia el otro.

f) Diseñar y realizar charlas, talleres o cartillas informativas para padres y apoderados sobre el buen uso de las redes sociales y otros medios digitales o sobre la resolución pacífica y dialogada de conflictos y sobre estrategias para acompañar a los niños y jóvenes en estos temas.

g) Realizar instancias de capacitaciones u otras actividades formativas durante el año, sobre temas de convivencia escolar que les permitan desarrollar capacidades y adquirir herramientas para promover y modelar una buena convivencia escolar.

h) En las diferentes asignaturas los docentes incluyen durante el año, la temática de la violencia escolar y la importancia de la resolución pacífica de conflictos y el respeto por el otro (lecturas, debates, análisis de casos, entre otros)

Art. 276.- El Colegio utilizará como redes de apoyo para el abordaje de situaciones de maltrato, acoso o violencia entre miembros de la comunidad educativa, el CESFAM Bellavista, Hospital de La Florida, Oficina de Protección de Derechos (OPD) de La Florida, Nueva Niñez (SENAME), PDI La Florida, Carabineros de Chile – Unidad Subcomisaría Sub Oficial Samuel Tisnao Rivas, Fiscalía, Tribunales de Familia, según corresponda.

Art. 277.- Cuando se detecte algún caso relacionado con maltrato o acoso escolar o violencia entre los miembros de la comunidad educativa, el Colegio, se actuará de acuerdo a procedimientos establecidos, los que se encuentran detallados en el **PROTOCOLO N° 12**, anexo a este Reglamento Interno.

TITULO II

NORMAS, FALTAS, MEDIDAS DISCIPLINARIAS Y PROCEDIMIENTOS

CAPITULO I

NORMAS - CONDUCTAS ESPERADAS

Art. 278.- Considerando que el foco de la ley de inclusión *“es asegurar el derecho a la educación de todos/as los estudiantes, resguardando su ingreso y permanencia durante toda la trayectoria escolar, todo miembro de la comunidad Educativa deberá velar por el cumplimiento de derechos y deberes de cada estamento”*, es por ello que, los valores declarados en nuestro proyecto educativo como la honestidad, el respeto y la responsabilidad deben ser vivenciados en el actuar de los integrantes de la comunidad educativa.

El Colegio establece normas o conductas esperadas para asegurar el desarrollo y aplicación de conductas positivas en su rutina escolar, conducentes a la apropiación de los valores que inspiran el actuar de esta comunidad. Así mismo declara las faltas que se oponen a las normas establecidas y que impiden el adecuado desarrollo de un clima de sana convivencia y que se alejan de los valores institucionales.

Art 279.- CONDUCTAS ESPERADAS DE LOS ESTUDIANTES

- a) Tener un trato cordial y respetuoso con todos los miembros de la comunidad educativa y en todos los espacios del Establecimiento y fuera de éste.
- b) Respetar la diversidad de las personas que componen la comunidad escolar
- c) Respetar y cuidar la integridad física y psicológica de todos los miembros de la comunidad.
- d) Cuidar y respetar la imagen institucional, en su conducta y presentación personal.
- e) Cuidar la seguridad e integridad física personal y de otros miembros de la comunidad, evitando situaciones de riesgos.
- f) Mantener una presentación personal acorde a las disposiciones del Reglamento Interno.
- g) Cumplir con la jornada escolar establecida para cada nivel de enseñanza, asistiendo regularmente a clases de acuerdo a la normativa establecida por el Mineduc.
- h) Estudiar y trabajar en todas las asignaturas, cumpliendo con los requerimientos de las clases, tareas y trabajos encomendados por los docentes.
- i) Demostrar honestidad, veracidad en su actuar tanto en el ámbito pedagógicos como de convivencia con otros.
- j) Cuidar sus bienes y la propiedad ajena, entendiéndose por esto todos bienes materiales de la comunidad escolar, (de compañeros, de apoderados, del personal del Establecimiento y del Colegio).

Art. 280.- CONDUCTAS ESPERADAS DE LOS APODERADOS

- a) Cooperar con la gestión del Colegio.
- b) Supervisar y apoyar permanentemente el quehacer escolar que realiza su alumno.
- c) Mantener un trato respetuoso, deferente y tolerante con el personal del Establecimiento y con todo miembro de la comunidad escolar.
- d) Respetar las normas establecidas por el Colegio en su Reglamento Interno, en su Manual de Convivencia y protocolos adjuntos y en su Reglamento de Evaluación y Promoción.
- e) Facilitar la autonomía progresiva del alumno.
- f) Disponerse a la solución pacífica de los conflictos.
- g) Respetar la vida privada y situaciones personales de los miembros de la Comunidad educativa, lo que incluye el mal uso y exposición en redes sociales.
- h) Cumplir con las medidas de seguridad y protección de la salud de los alumnos, que indiquen las autoridades del Colegio o entidades ministeriales.
- i) Respetar el ejercicio de las competencias técnico- pedagógicas y administrativas del Establecimiento.
- j) Cumplir con Plan de Apoyo psicoeducativo y social, cuando el alumno lo requiera.

- k) Asumir responsablemente el cumplimiento de los derechos universales que asisten a los niños, niñas y adolescentes
- l) Velar por el que su hijo asista regularmente a clases, respetando los horarios establecidos en la organización pedagógica y administrativa
- m) Cuidar de las instalaciones del Colegio y su entorno.
- n) Asistir a las citaciones realizadas por el Colegio, a través de sus distintos estamentos.
- ñ) Seguir el conducto regular establecido por el Colegio.
- o) Poner en conocimiento del Colegio cualquier situación que afecte al alumno, en aspectos de salud física, emocional, pedagógica, y de Convivencia.
- p) Respetar las normas de ingreso y de acceso a dependencias del Establecimiento.
- q) Mantener registro actualizado de datos personales, Dirección, teléfonos de emergencia, correos electrónicos.

Art. 281.- CONDUCTAS ESPERADAS DE LOS PROFESORES

- a) Ser proactivo y responsable con el proceso de enseñanza y aprendizaje.
- b) Organizar un ambiente estructurado y estimulador del aprendizaje para estudiantes de el o los niveles que atiende.
- c) **Conocer el PEI** e identificarse con los valores, principios y sellos institucionales.
- d) Conocer y aplicar el **Reglamento Interno, protocolos y procedimientos incluidos y el Manual de procedimientos evaluativos.**
- e) Adaptar las estrategias pedagógicas y de evaluación de acuerdo a las necesidades de los estudiantes.
- f) Canalizar toda información relevante, que afecte la convivencia escolar, el desarrollo pedagógico o de funcionamiento del Colegio, a las instancias que corresponden.
- g) Desarrollar y promover el trabajo en equipo con sus pares y estudiantes.
- h) Mantener una correcta presentación personal en todas las actividades organizadas por el Colegio.
- i) Resguardar su vida privada, evitando exposición en redes sociales de alumnos y/o apoderados.
- j) Contribuir y propiciar un buen clima de convivencia escolar.
- k) Propiciar la resolución de conflictos por medio del diálogo y la empatía.
- l) Tener una actitud respetuosa y de colaboración con todos los miembros de la comunidad escolar.
- m) Cumplir con su rol de garante de los derechos de los niños, niñas y adolescentes.
- n) Manifiestar interés por su desarrollo y superación profesional.
- ñ) Cuidar de las instalaciones del Colegio, su implementación y su entorno.
- o) Evitar influenciar a niños, niñas y adolescentes con sus propias convicciones políticas, religiosas u otras.
- p) Mantener con los estudiantes una relación acorde al rol y cargo que ejerce.
- q) Mantener con los padres y/o apoderados un trato deferente y formal.
- r) Ser discretos y reservados en asuntos internos del Establecimiento.

282.- CONDUCTAS ESPERADAS DE LOS ASISTENTES DE LA EDUCACIÓN Y PROFESIONALES DE APOYO

- a) Ser proactivo y responsable con su labor asignada.
- b) Conocer el PEI e identificarse con los valores, principios y sellos institucionales.
- c) Conocer y aplicar según su rol, el **Reglamento Interno, protocolos y procedimientos incluidos.**
- d) Canalizar toda información relevante, que afecte la convivencia escolar, el desarrollo pedagógico o de funcionamiento del Colegio, a las instancias que corresponden.
- e) Desarrollar y promover el trabajo en equipo con sus pares y estudiantes.
- f) Mantener una correcta presentación personal en todas las actividades organizadas por el Colegio.
- g) Resguardar su vida privada, evitando exposición en redes sociales de alumnos y/o apoderados.
- h) Contribuir y propiciar un buen clima de convivencia escolar.
- i) Propiciar la resolución de conflictos por medio del diálogo y la empatía.
- j) Tener una actitud respetuosa y de colaboración con todos los miembros de la comunidad escolar.
- k) Cumplir con su rol de garante de los derechos de los niños, niñas y adolescentes.
- l) Manifiestar interés por su desarrollo y superación profesional.
- m) Cuidar de las instalaciones del Colegio, su implementación y su entorno.
- n) Evitar influenciar a niños, niñas y adolescentes con sus propias convicciones políticas, religiosas u otras.
- ñ) Mantener con los estudiantes una relación acorde al rol y cargo que ejerce.
- o) Mantener con los padres y/o apoderados un trato deferente y formal.
- p) Ser discretos y reservados en asuntos internos del Establecimiento.

Art. 283.- CONDUCTAS ESPERADAS DE LOS DIRECTIVOS

- a) Organizar una gestión escolar que permita el desarrollo de procesos educativos y de convivencia acorde a las necesidades.
- b) **Conocer el PEI e identificarse con los valores, principios y sellos institucionales.**
- c) Conocer y aplicar el **Reglamento Interno, protocolos y procedimientos incluidos y el Manual de procedimientos evaluativos.**
- d) Gestionar toda información relevante, que afecte la convivencia escolar, el desarrollo pedagógico o de funcionamiento del Colegio.
- e) Desarrollar y promover el trabajo en equipo con sus pares, docentes, asistentes de la educación, estudiantes y apoderados.
- f) Mantener una correcta presentación personal en todas las actividades organizadas por el Colegio.
- g) Resguardar su vida privada, evitando exposición en redes sociales de alumnos y/o apoderados.
- h) Contribuir y propiciar un buen clima de convivencia escolar.
- i) Propiciar la resolución de conflictos por medio del diálogo y la empatía.
- j) Tener una actitud respetuosa y de colaboración con todos los miembros de la comunidad escolar.
- k) Cumplir con su rol de garante de los derechos de los niños, niñas y adolescentes.
- l) Manifestar interés por su desarrollo y superación profesional.
- m) Cuidar de las instalaciones del Colegio, su implementación y su entorno.
- n) Evitar influenciar a niños, niñas y adolescentes con sus propias convicciones políticas, religiosas u otras.
- ñ) Mantener con los estudiantes una relación acorde al rol y cargo que ejerce.
- o) Mantener con los padres y/o apoderados un trato deferente y formal.
- p) Ser discretos y reservados en asuntos internos del Establecimiento.

CAPITULO II

DE LAS FALTAS

Art. 284.- Se define **FALTA** como aquellas conductas realizadas por algún miembro de la comunidad educativa que transgreden las normas o conductas esperadas de los diferentes estamentos del Colegio y que son contrarias a los valores que el Establecimiento postula, refrenda y potencia, y que perturba de algún modo el normal desarrollo de las actividades de aprendizaje y/o convivencia al interior o exterior de la Comunidad Escolar.

De acuerdo a la gravedad de las faltas, éstas se **tipifican** de la siguiente forma:

1.- DE LOS ESTUDIANTES

Art. 285. FALTAS LEVES: Se consideran faltas leves todas aquellas conductas que transgreden normas que afectan su proceso de aprendizaje, incumplen normas básicas de la organización escolar y que no afectan ni física ni psicológicamente a otros miembros de la Comunidad.

Se considerarán faltas leves, las siguientes conductas:

1. Llegar atrasado a clases al inicio de la jornada.
2. Llegar atrasado a una clase estando en el Colegio.
3. Ausentarse del Colegio, sin justificación del apoderado.
4. Deambular por el Colegio en horas de clases, o en cualquier otra actividad extraescolar a la que asista el alumno.
5. No usar agenda escolar.
6. No acusar recibo de comunicados del Colegio.
7. Presentarse sin uniforme escolar.
8. Mostrar presentación personal que no cumple con las normas de higiene y cuidado personal.
9. Comer dentro de la sala, laboratorios, biblioteca u otros sectores en que no está permitido.
10. Peinarse o realizar alguna actividad cosmética en clases.

11. Extraviar o dañar documentos informativos que envía el Colegio y que deben ser entregados al apoderado y viceversa.
12. No cuidar el orden y limpieza de sus pertenencias, espacio de trabajo, sala de clases, Colegio.
13. Llevar al Colegio elementos eléctricos que impliquen riesgo (estufas, hervidores, planchas de pelo, entre otros).
14. No respetar los símbolos patrios y del Colegio.
15. Vender productos al interior del Colegio para beneficio personal.
16. Reiteración de faltas leves.

Art. 286.- FALTAS GRAVES: Se consideran faltas graves todas aquellas conductas que interfieren con el normal funcionamiento del Colegio, alteran, perturban y/o afectan a sí mismo o a otros miembros de la comunidad, demuestran rechazo a las normas establecidas.

Se considerarán faltas graves, las siguientes conductas:

1. No ingresar o fugarse de la clase, estando en el Establecimiento.
2. Incumplir los deberes académicos (tareas, pruebas, exposiciones, materiales, entre otras).
3. Copiar en evaluaciones o presentar un trabajo de otros compañeros, como propio.
4. No hacer entrega de prueba escrita al término del tiempo estipulado por el profesor.
5. Corregir respuestas erróneas de una evaluación para obtener una mejor calificación, posterior a la revisión del docente.
6. Usar celular u otros elementos tecnológicos en clases o en evaluaciones, sin autorización del profesor.
7. Gritar o entorpecer intencionadamente al profesor o a los compañeros durante la realización de las clases.
8. No acatar órdenes pedagógicas o disciplinarias dadas por el profesor u otro funcionario a cargo, en el cumplimiento de sus funciones y las normas establecidas en el presente Reglamento
9. No cumplir con sus deberes escolares para su avance académico.
10. Dañar, destruir, extraviar o no devolver las pertenencias de otros.
11. Rayar paredes, mobiliario y materiales del Colegio.
12. Ocasionar daño, extraviar o no devolver materiales o implementos de uso escolar del Colegio.
13. Pelear en son de juego.
14. Realizar acciones riesgosas en espacios del Colegio, como ventanas, escaleras, baños, barandas, puertas, entre otros.
15. Usar implementos como patines, patinetas, bicicletas, entre otros, al interior del Colegio.
16. Lanzar objetos con o sin intención de causar daño.
17. No respetar las normas establecidas para uso de las distintas dependencias del Colegio.
18. Usar vocabulario o gestos groseros o sobrenombres para relacionarse con otros miembros de la comunidad
19. Organizar o participar en “guerras de agua” en dependencias del Colegio, sin autorización.
20. Realizar colectas o recolección de fondos sin autorización
21. No cumplir con los compromisos adquiridos o acordados en los planes de apoyo psicoeducativo, en beneficio del estudiante.
22. Utilizar los equipos computacionales del Colegio en actividades no autorizadas ni programadas.
23. Insistir en manifestar sentimientos amorosos, en conocimiento del desinterés del otro.
24. Fumar tabaco y/o vaporizadores dentro y fuera del Establecimiento en actividades curriculares o extracurriculares.
25. Insistir en traer objetos, materiales y/o elementos tecnológicos no solicitados por el Colegio, tales como notebook, tablet, Ipad, parlantes, consolas de juegos, o similares.
26. Reiteración de faltas graves.

287.- FALTAS MUY GRAVES: Se consideran faltas muy graves todas aquellas conductas que atentan contra las normas establecidas y/o ponen en riesgo la integridad física y/o psicológica propia y/o de otros miembros de la comunidad educativa, afectando seriamente la convivencia escolar.

1. Fugarse del Establecimiento, durante la jornada de clases.
2. Adulterar, deteriorar, falsificar o difundir documentación oficial del Colegio como libros de clases, planillas, carpetas, informes, comunicados, evaluaciones y trabajos de otros miembros de la comunidad escolar.
3. Falsificar firmas del apoderado o de cualquier funcionario del Colegio.
4. Organizar ausencias masivas que entorpecen el normal desarrollo de las actividades.
5. Participar de ausencias masivas organizadas que entorpecen el normal desarrollo de las actividades.
6. Pelear, de manera concertada o no concertada, en las dependencias del Colegio o en el entorno.

7. Agredir físicamente a otro estudiante, en actividades escolares o en el entorno del Colegio.
8. Ingresar a la fuerza a dependencias del Colegio, que no se encuentren disponibles para uso de alumnos o que requieran autorización de un adulto.
9. Participar y o promover juegos o actos que involucren riesgos para la salud mental o integridad física de los estudiantes o de otro miembro de la comunidad educativa, tales como “retos”, “listas negras”, “funas”, entre otros.
10. Realizar grabaciones de clases, reuniones, entrevistas, o a miembros de la comunidad escolar, sin la autorización de los involucrados.
11. Difundir, exhibir o transmitir por redes sociales, cualquier conducta de vulneración de derecho y/o de maltrato escolar ocurrida al interior o exterior del Colegio.
12. Crear sitios o cuentas en espacios virtuales o redes sociales, usando el nombre del Colegio o de otros integrantes de la comunidad escolar, que atenten contra la integridad y dignidad de las personas.
13. Producir o difundir material audiovisual que atente contra la integridad y dignidad de las personas que conforman la comunidad escolar.
14. Realizar o concertarse con grupos internos o externos a la comunidad escolar que interfieren en el normal desarrollo de las actividades escolares o que atenten contra la paz y orden establecido, tales como “tomas”, “turbas”, actos vandálicos, entre otros.
15. Portar, vender, comprar, distribuir, consumir y/o transportar bebidas alcohólicas dentro y fuera del Establecimiento en actividades curriculares o extracurriculares organizadas, coordinadas, patrocinadas o supervisadas por éste.
16. Portar, vender, comprar, distribuir, consumir y/o transportar drogas ilícitas o medicamentos no recetados, dentro o fuera del Establecimiento (marihuana, entre otras) en actividades curriculares o extracurriculares organizadas, coordinadas, patrocinadas o supervisadas por éste.
17. Prender fuego en dependencias del Colegio, con o sin intención de provocar incendio.
18. Activar extintores y/o redes húmedas sin autorización y sin la ocurrencia de una emergencia.
19. Realizar actos exploratorios o exposiciones de carácter sexuales entre estudiantes sin diferencia significativa de edad, en dependencias del Colegio (relaciones sexuales, tocaciones, entre otros).
20. Masturbarse o exponer genitales, en dependencias del Colegio.
21. Exhibir o descargar de sitios de internet material pornográfico.
22. Intervenir, dañar y/o adulterar la información en los sistemas computacionales con que cuenta el Colegio.
23. Realizar acciones de faltas de respeto, desprestigio, hostilidad, discriminación, intimidación, humillación, amedrentamiento, amenazas, chantajes, hostigamiento, injuria y abuso, en contra de otros miembros de la comunidad escolar, a través de diferentes medios y que pueda provocar daño en el otro.
24. Dar falso aviso o causar falsas alarmas de situaciones de emergencia que provoquen evacuación.
25. Introducir, manipular y/o usar en el Colegio objetos peligrosos como dispositivos de golpeo, pistolas de aire, objetos cortantes o punzantes y otros de similar naturaleza, genuinos o imitaciones, que puedan provocar daño.
26. Reiteración de faltas muy graves.

Art. 288.- FALTAS GRAVÍSIMAS: Se considerarán faltas gravísimas todas aquellas conductas que afectan gravemente la convivencia escolar cometidas por cualquier miembro de la comunidad educativa del Colegio o que se encuentren tipificadas en la legislación vigente como delitos. (incluye la Ley sobre Violencia Escolar y Ley de Aula Segura, Ley penal procesal juvenil, sin perjuicio de las responsabilidades que determinan los Tribunales).

1. Manifestar acciones de desprestigio, hostiles, discriminatorias, agresivas, intimidatorias, humillantes o abusivas y **reiteradas (bullying)**, a través de diferentes medios, en contra de un estudiante de la comunidad escolar, que provoquen o puedan provocar daño, físico, psicológico o mal de carácter grave, valiéndose para ello de situación de superioridad o indefensión del estudiante afectado.
2. Causar lesiones a compañeros u otro miembro de la comunidad educativa.
3. Realizar acoso de carácter sexual a estudiantes, a través de diferentes medios.
4. Realizar agresiones de carácter sexual entre estudiantes, a través de diferentes medios.
5. Abusar sexualmente de un estudiante, con o sin contacto físico, considerando su calidad de adulto.
6. Usar, portar, posesión y tenencia de armas o artefactos incendiarios
7. Provocar incendios o explosiones u otro daño que afecte la infraestructura esencial para la prestación del servicio educativo.
8. Hurtar documentos o robar bienes del Colegio, de compañeros o de otros miembros de la comunidad escolar.

9. Participar o realizar microtráfico de drogas al interior del Colegio y en sus inmediaciones (vender, regalar. Portar, comprar).

2.- DE LOS PADRES, MADRES Y APODERADOS

Art. 289.- De las faltas leves.

Las faltas leves por las cuales podrán ser sancionados las madres, padres, apoderados o cualquier adulto responsable del cuidado de un estudiante serán:

1. No justificar inasistencia a reuniones de apoderados.
2. No concurrir al Establecimiento al ser citados por un Docente para informarse sobre el rendimiento o comportamiento de un estudiante.
3. No justificar la inasistencia del estudiante a su cargo.
4. No presentar los certificados médicos que justifiquen la inasistencia de un estudiante con motivo de enfermedad.
5. No acusar recibo de comunicados del Colegio.
6. No velar por el uso del uniforme escolar por parte de su estudiante
7. Descuidar las normas de higiene y presentación personal de su estudiante
8. Vender productos al interior del Colegio para beneficio personal sin autorización.
9. Reiteración de faltas leves

Art. 290.- faltas Graves.

Las faltas graves por las cuales podrán ser sancionados las madres, padres, apoderados o cualquier adulto responsable del cuidado de un estudiante serán:

1. Interrumpir intencionadamente el normal desarrollo de una clase o de un acto oficial
2. No acompañar a su estudiante en el desarrollo de su proceso educativo brindándole los elementos de trabajo y útiles necesarios.
3. No respetar las normas establecidas para la atención de los apoderados en el Colegio
4. Usar vocabulario y/o gestos groseros para relacionarse con otros miembros de la comunidad educativa, en instancias de actividades escolares dentro y fuera del Colegio
5. Realizar colectas o recolección de fondos sin autorización
6. No cumplir con los compromisos adquiridos o acordados en los planes de apoyo psicoeducativo en beneficio de su estudiante.
7. Reiteración de faltas graves

Art. 291.- Faltas Muy Graves

1. Pelear con otro padre, madre o apoderado en dependencias del Colegio o en el entorno.
2. Amenazar y/o agredir físicamente a un estudiante o a otro apoderado en las dependencias del Colegio o en su entorno.
3. Ingresar a la fuerza a dependencias del Colegio, sin contar con la autorización de ingreso.
4. Realizar grabaciones de entrevistas, reuniones o a miembros de la comunidad escolar sin autorización previa.
5. Difundir, exhibir o transmitir por redes sociales, cualquier conducta de vulneración de derechos y/o maltrato escolar ocurrida al interior o exterior del Colegio
6. Crear sitios o cuentas en espacios virtuales o redes sociales usando el nombre del Colegio o de otros integrantes de la comunidad escolar, que atenten contra la integridad y dignidad de las personas.
7. Producir o difundir material audiovisual o comentarios en redes sociales que expongan a estudiantes o atenten contra la integridad y dignidad de las personas que conforman la comunidad escolar.
8. Intervenir, dañar y/o adulterar la información en los sistemas informáticos con los que cuenta el Colegio.
9. Manifestar acciones de faltas de respeto, desprestigio, hostilidad, discriminación, intimidación, humillación y abuso, en contra de otros miembros de la comunidad escolar, a través de diferentes medios.
10. Reiteración de faltas muy graves.

Art. 292.- Faltas Gravísimas.

Las faltas gravísimas por las cuales podrán ser sancionados las madres, padres, apoderados o cualquier adulto responsable del cuidado de un estudiante serán:

1. Causar lesiones a un estudiante, a otro apoderado, padre, madre en dependencias del Colegio o en su entorno.
2. Amenazar, golpear y/o causar lesiones a un funcionario del Establecimiento, ostentando la calidad de padre, madre y/o apoderado.
3. Realizar acoso de carácter sexual a un estudiante o funcionario del Colegio, a través de diferentes medios.
4. Realizar agresiones de carácter sexual a un estudiante o funcionario Colegio a través de diferentes medios.
5. Abusar sexualmente de un estudiante o funcionario del Colegio.
6. Realizar daños a la infraestructura del Colegio.
7. Hurtar documentos o robar bienes desde el Colegio.
8. Realizar microtráfico de drogas al interior o intermediaciones, involucrando a estudiantes del Colegio.

3.- DE LOS FUNCIONARIOS

Art. 293.- Los funcionarios del Establecimiento se rigen por normas laborales, estipuladas en el contrato de trabajo y en el Reglamento Interno de Orden Higiene Seguridad. En dichos documentos se señalan las funciones, faltas y medidas a aplicar por incumplimientos.

Se han seleccionado algunas faltas de funcionarios de especial relevancia, que dicen relación con el rol garante que les corresponde para con los estudiantes. Para efectos de orden de este Reglamento Interno, se han clasificado en graves, muy graves y gravísimas.

Art. 294.- Faltas graves

1. No tratar de manera deferente y respetuosa a estudiantes, apoderados y otros funcionarios del Colegio, tanto de manera verbal como escrita y a través de cualquier medio.
2. Cobrar dineros a alumnos o apoderados sin que la Dirección haya autorizado.
3. Entregar información privada de estudiantes, apoderados, funcionarios y Colegio, a apoderados en general sin la debida autorización.

Art. 295.- Falta muy grave

1. Realizar acercamientos o comentarios en la relación diaria con los estudiantes, que puedan generar incomodidad, dudas o confusión respecto de sus intenciones.
2. Mantener relaciones con los estudiantes, en el ámbito de la vida privada, a través de redes sociales.
3. Estar en conocimiento y no informar sobre situaciones que impliquen vulneración de derechos de algún estudiante a su cargo.
4. Realizar actos de discriminación que afecten a algún estudiante.

Art. 296.- Falta gravísima

1. Realizar actos de maltrato físico o psicológico a estudiantes.
2. Realizar por cualquier medio requerimientos o actos de índole sexual a un estudiante.
3. Mantener relaciones amorosas con estudiantes.
4. Dar a consumir alcohol, drogas o estupefacientes a estudiantes o tener conocimiento de consumo y no informarlo a sus apoderados y/o a la Dirección.

CAPITULO III

PROCEDIMIENTOS

Art. 297.- Las normas establecidas serán supervisadas por las Inspectoras de nivel, inspectora general, Encargada de Convivencia Escolar, quienes, en conjunto con el resto de los miembros de la comunidad, docentes directivos y docentes de aula, resguardarán y promoverán el cumplimiento de las mismas, desde el rol que les compete en el Colegio.

Art. 298.- Todos los miembros de la comunidad educativa, al momento de cometer una falta, tienen derecho a un **debido proceso**, que considere procedimientos claros y justos.

- a) Respeto por su dignidad, integridad, honra, identidad.

- b) Confidencialidad y privacidad de los involucrados.
- c) Respeto a la presunción de Inocencia.
- d) Comunicación al estudiante y a su apoderado, de la falta establecida en el Reglamento Interno por la cual se le pretende sancionar.
- e) Posibilidad de todas las partes a ser oídas, dando la opción al estudiante y a su apoderado de entregar los antecedentes para su defensa.
- f) Resolución fundamentada y en un plazo razonable.
- g) Garantía del derecho a solicitar la revisión de la medida antes de su aplicación.
- h) Respeto a los principios que inspiran el sistema educativo, como la proporcionalidad de las sanciones, la transparencia, la dignidad del ser humano, la no discriminación arbitraria, el interés superior del niño, niña y adolescente y la autonomía progresiva, en el caso de los párvulos.

Art. 299.- Las faltas serán evaluadas y sancionadas considerando previamente las atenuantes y agravantes de la conducta. Estas son:

1. Atenuantes:

- a) Inexistencia de faltas graves, muy graves o gravísimas anteriores.
- b) Edad.
- c) Desarrollo psicoafectivo y social del estudiante.
- d) Contar con diagnósticos de especialistas por condiciones que pueden alterar el comportamiento. (depresión, TEA, trastornos alimentarios, entre otras).
- e) Manifestar arrepentimiento por la falta cometida.
- f) Reconocimiento espontáneo e inmediato de la conducta incorrecta.
- g) Falta de intencionalidad en el hecho.
- h) Haber actuado en respuesta a una provocación de parte de otro.
- i) Haber realizado por propia iniciativa acciones reparatorias en favor del afectado.
- j) Haber actuado bajo presión, manipulación o amenaza por parte de otros.
- k) Haber actuado en defensa de un compañero agredido.

2. Agravantes

- a) Edad.
- b) Premeditación del hecho.
- c) Reiteración de la falta.
- d) Gravedad del daño causado.
- e) Haber inducido a otros para cometer la falta.
- f) Abusar de la confianza dada por una persona.
- g) Abusar de una condición física superior, de autoridad, cognitiva o arrogarse poder por sobre las personas afectadas.
- h) Haber obstaculizado el proceso de investigación de la falta cometida (mentiras, culpar a otros, ocultar información u otro que impida el esclarecimiento de los hechos, de manera oportuna).
- i) Cometer la falta pese a que se aplicaron medidas formativas y/o de gestión colaborativa de conflictos de manera previa.
- j) No manifestar arrepentimiento por el daño causado.
- k) Poseer carta de compromiso o condicionalidad previa a la falta (Disciplinar y/o de Convivencia).
- l) Haber actuado en el anonimato, con identidad falsa u ocultando el rostro.
- m) Haber agredido a un funcionario del Colegio.

Art. 300.- Son responsables penalmente los jóvenes mayores de 14 años y menores de 18 años, quienes se rigen por la Ley de Responsabilidad Penal Adolescente. Los menores de 14 años están exentos de responsabilidad penal, por lo que no pueden ser denunciados por la comisión de un delito, lo que no los libera de las sanciones indicadas en el Reglamento Interno del Colegio y que eventualmente se pongan los antecedentes ante los Tribunales de Familia por posible vulneración de Derechos, de parte de los adultos responsables.

Art. 301.- El Colegio tiene la obligación de denunciar a las autoridades pertinentes, como Fiscalía, Tribunales de Familia, PDI y / o Carabineros, cuando alguna falta pueda ser constitutiva de delito, en un plazo de 24 horas de ocurrido el hecho. De ocurrir esto, el miembro de la Comunidad educativa que comete la falta, no

queda exento del proceso interno formativo, de resguardo y disciplinario explícito en nuestro Reglamento y que es distinto a los procedimientos, medidas y sanciones que pudiesen aplicar las autoridades, que reciben dicha denuncia.

Art. 302.- Toda denuncia que involucre a un funcionario, será investigada internamente por la Dirección del Colegio apoyada de su equipo directivo, encargado de convivencia y otros profesionales del equipo psicoeducativo. Si la situación amerita será denunciada en los plazos establecidos por ley a las autoridades competentes cuando los hechos hagan presumir la existencia de un delito o cuando se tenga conocimiento de hechos constitutivos de delito que afectaren a los estudiantes.

Art. 303.- En el caso que un funcionario del Colegio se vea afectado por un acto de agresión o maltrato u otro que pueda ser constitutivo de delito, por parte de un apoderado o familiar de este último, el funcionario afectado constatará lesiones si procede, podrá realizar la denuncia ante los organismos pertinentes. El Colegio por su parte, ingresará todos los antecedentes a la Fiscalía, realizará el proceso de investigación y aplicará las sanciones que correspondan, estipuladas en este Reglamento.

Art. 304.- En el caso que un apoderado se vea afectado s por un acto de agresión o maltrato u otro que pueda ser constitutivo de delito, como agresión por parte de otro apoderado o familiar de este último, en las dependencias del Colegio, el apoderado afectado, es quien debe realizar la denuncia ante los organismos pertinentes. El Colegio por su parte, realizará el proceso de investigación y aplicará las sanciones que correspondan, estipuladas en este Reglamento.

Art. 305.- Procedimiento general para abordar las faltas.

a) Detectar la falta según Reglamento	Puede ser detectada por cualquier integrante de la comunidad escolar.
b) Registro en el libro de clases	Toda reiteración de falta leve, toda falta grave, toda falta muy grave y gravísima se registra en la hoja de vida del estudiante del libro de clases y carpeta.
c) Abordaje de la falta e investigación de la misma	Según el tipo de falta son abordadas por docentes, o derivadas a Inspectoría General, UTP, Encargado de convivencia, respetando el debido proceso. Toda falta se investiga, respetando el debido proceso y considerando atenuantes y agravantes. Los plazos de investigación fluctúan entre 1 a 5 días hábiles, dependiendo del caso.
d) Información al apoderado	Todo proceso disciplinario por reiteración de faltas leves, faltas graves, faltas muy graves y gravísimas debe ser informado al apoderado por canales oficiales como agenda escolar, correo electrónico y/o entrevista personal programada. El aviso telefónico puede usarse, previo a la comunicación, correo, entrevista o citación. Dependiendo de la falta informa: Profesor de asignatura, profesor jefe, inspectoría general, Encargado de Convivencia o Dirección.
e) Aplicación de medidas formativas, pedagógicas, reparatorias, de resguardo según sea el caso	Dependiendo de la falta, se aplican las medidas correspondientes definidas, las que pueden ser notificadas por docentes, directivos, encargado de convivencia, según sea el caso.
f) Aplicación de medidas disciplinarias, según tipificación de la falta. – Cierre del Caso	Dependiendo de la falta, se aplican las medidas correspondientes definidas, las que pueden ser notificadas al apoderado por docentes, directivos, encargado de convivencia según sea el caso, en un plazo máximo de 3 días hábiles posterior al cierre de la investigación, quedando constancia escrita del cierre del caso.

g) Posibilidad de apelación	Toda medida disciplinaria tiene derecho a apelación por escrito, por parte del apoderado, en representación de su alumno o de sí mismo. Tendrán la posibilidad de solicitar con fundamentos la revisión de la resolución adoptada por el Colegio dentro de un plazo máximo de 3 días hábiles, una vez conocida la resolución. Si no se usa el derecho a la apelación, en el plazo establecido, no procede reclamos posteriores.
h) Respuesta a la apelación – Cierre Final del caso	El Colegio, tendrá un plazo de 5 días hábiles para responder a la solicitud y hacer cierre final del caso.

Art. 306.- Para los casos de faltas relacionadas con: detección de situaciones de vulneración de derechos, agresiones sexuales y hechos de connotación sexual que atenten contra la integridad de los estudiantes, situaciones relacionadas a drogas y alcohol en el Establecimiento y hechos de maltrato o acoso escolar o violencia entre miembros de la comunidad educativa, se procederá de acuerdo a los procedimientos establecidos en los protocolos especiales para estos casos.

En el caso que se realice proceso sancionatorio para aplicar medidas disciplinarias excepcionales de cancelación de matrícula o expulsión, rige el procedimiento especial indicado en el Art. 317.

CAPITULO IV

MEDIDAS FORMATIVAS, REPARATORIAS, DE RESGUARDO Y DISCIPLINARIAS

1.- MEDIDAS FORMATIVAS:

Art. 307.- Son aquellas medidas que aplica el Colegio frente a una falta con la finalidad de generar oportunidades de aprendizaje para niños, niñas y adolescentes; entregar orientaciones, motivando la reflexión, empatía y responsabilidad hacia otros.

Su finalidad es:

- a) Generar conciencia sobre las consecuencias de sus actos.
- b) Desarrollar responsabilidad, aprendizajes significativos y compromiso con la comunidad educativa.
- c) Otorgar la posibilidad de corregir el error, brindando un plazo prudente para que se produzca dicho aprendizaje.
- d) Aportar a su formación ciudadana.

Art. 308.- El Colegio considerará las siguientes medidas de carácter formativas, pudiendo aplicar una o más, tomando en cuenta la etapa etaria de desarrollo, del estudiante:

a) Reflexión guiada: Es un dialogo reflexivo con el estudiante, aplicado por la educadora, docente y/o con apoyo del equipo psicoeducativo con el objetivo de reconocer la falta cometida y aprender nuevas formas de actuar.

b) Diálogo grupal reflexivo: Puede ser conducido por el Docente a cargo, Inspector General, Encargado de convivencia, equipo psicoeducativo, Dirección, que tiene como meta reflexionar con un grupo de alumnos, curso o nivel, apoderados, sobre la importancia de respetar las normas establecidas y la resolución pacífica de conflictos para mantener la sana convivencia escolar.

c) Servicio pedagógico: Contempla una acción asesorada por un docente donde realiza actividades como: recolectar o elaborar material para estudiantes de cursos inferiores al suyo, ser ayudante de un profesor en la realización de una o más clases, según sus aptitudes, clasificar textos en biblioteca según su contenido, apoyar a estudiantes menores en sus tareas, preparar presentación sobre temas valóricos.

d) Apoyo pedagógico: Contempla acciones de apoyo al estudiante para fortalecer y/o nivelar su desarrollo académico, entre las cuales pueden considerarse: incorporación a talleres o academias extracurriculares durante un período determinado, realización de actividades de asignaturas en horarios alternos, sesiones con psicopedagoga para fortalecer técnicas de estudio. La jefatura técnica del nivel determina y organiza el periodo y responsables del apoyo pedagógico.

e) Derivación psicoeducativa: El equipo directivo determina la derivación al equipo psicoeducativo del Colegio, quien genera un plan de trabajo para implementar con el estudiante, a fin de fortalecer la superación de las conductas que implican faltas al Reglamento, considerando sus características individuales, su desarrollo socioemocional y contexto familiar.

f) Servicio comunitario: El estudiante que cometió la falta realizará un servicio en favor de la comunidad. Por ejemplo: limpiar, reparar o hermosear dependencias del Establecimiento, colaborar en la puesta en marcha de actos cívicos o ceremonias, entre otros. Estos servicios serán realizados fuera del horario de clases, por tanto, los alumnos deberán asistir en jornadas que serán establecidas por Inspectoría General. Estos servicios serán informados y autorizados por el apoderado a través de carta compromiso firmada por el mismo.

g) Carta compromiso: Es un documento escrito, en el que se explicita la falta cometida y el compromiso que adquiere el estudiante y su apoderado para la superación de la falta, ya sea ésta en el ámbito disciplinario o pedagógico. En el ámbito disciplinario determinan la medida Dirección, inspectoría general, encargado de convivencia y equipo psicoeducativo; en el ámbito académico, determinan jefatura técnica, profesor jefe y equipo psicoeducativo, si corresponde. Profesor jefe o inspectoría general realizan la gestión con el apoderado.

2.- MEDIDAS REPARATORIAS

Art. 309.- Son aquellas medidas que aplica el Colegio frente a una falta como parte del proceso formativo, con la finalidad de restituir simbólicamente o concretamente el daño causado a un tercero y son llevadas a cabo por el alumno que cometió la falta, o por sus padres y/o apoderados, si es el caso.

Estas acciones deben surgir del diálogo, del acuerdo y de la toma de conciencia del daño ocasionado por el o los estudiantes, sus padres con el representante del colegio (Inspectoría general, encargado de convivencia escolar, docente o miembro del equipo psicoeducativo).

Art. 310.- El Colegio considerará las siguientes medidas de carácter reparatorias, pudiendo aplicar una o más, tomando en cuenta la etapa etaria de desarrollo del estudiante y la pertinencia en cada caso:

- a) Disculpa verbal o por escrito por la falta cometida.
- b) Reponer los daños materiales causados.
- c) Realizar, si existe acuerdo, mediación entre las familias afectadas y/o estudiantes involucrados, para lograr la superación del conflicto.
- d) Acompañamiento de parte del equipo psicoeducativo para estudiantes afectados por faltas cometidas por otros.
- e) Disculpas verbales o por escrito de un denunciante, si al término de un proceso investigativo se concluye que la acusación es infundada, que existió información o antecedentes no verdaderos.
- f) Reponer el bien dañado de manera intencionada o no intencionada, por un estudiante a otro, especialmente cuando éste es relevante para la salud del alumno y/o desarrollar su proceso educativo.

3.- MEDIDAS DE RESGUARDO

Art. 311.- Son aquellas medidas que puede aplicar el Colegio a miembros de la comunidad escolar con la finalidad de asegurar la tranquilidad e integridad física y psicológica de los involucrados especialmente en faltas muy graves o gravísimas o en situaciones de salud mental que afecten a los estudiantes.

Art. 312.- El Colegio considerará las siguientes medidas de resguardo, pudiendo aplicar una o más, tomando en cuenta la pertinencia en cada caso:

a) Receso pedagógico: Se podrán aplicar mientras dure la investigación en casos de situaciones de vulneración de derechos, agresiones sexuales y hechos de connotación sexual que atenten contra la integridad de los estudiantes, situaciones relacionadas a drogas y alcohol en el Establecimiento y hechos de maltrato o acoso escolar o violencia entre miembros de la comunidad educativa, que implica no asistir presencialmente al Colegio y brindar apoyo para continuidad del proceso educativo con UTP. El receso pedagógico debe ser autorizado por la Dirección del Colegio.

b) Derivación a especialistas internos, externos o instituciones.

El equipo psicoeducativo proporciona, según necesidad, a los involucrados contención emocional, guía formativa, acompañamiento profesional. De ser pertinente realiza las derivaciones a especialistas externo y/o instituciones, como Cesfam, OPD, Tribunales de familia, Centros Juveniles, u otra que permitan aportar a la superación de situaciones de orden psicosocial que afecten al estudiante.

c) Cambio de curso para evitar exposición a situaciones que afecten al estudiante en su desarrollo pedagógico y emocional, generadas por situaciones que alteran la sana convivencia escolar. Esto se realiza previo acuerdo entre el Colegio e Inspectoría general o Dirección con el apoderado.

d) Prohibición de ingreso al Colegio, en el caso de una falta muy grave y/o gravísima que haya sido cometida por un **padre, madre o apoderado,** la Dirección del Establecimiento, podrá prohibir asistir al Colegio, mientras dure el proceso de investigación y se concluya con el cierre de la misma. Esta medida de resguardo podrá mantenerse si la sanción aplicada corresponde a suspensión temporal de la calidad de apoderado o pérdida de la calidad de apoderado por motivo de actos de maltrato físico y psicológico a algún miembro de la Comunidad Escolar.

e) Separación del adulto con el estudiante: En el caso de faltas muy graves y/o gravísimas en las que se vea involucrado un funcionario, mientras dure la investigación, se aplicarán medidas para que el estudiante y el funcionario no tengan contacto. Estas medidas pueden ser: cambio de curso del alumno afectado en acuerdo con el apoderado, separación de los espacios físicos de los involucrados, redistribución del tiempo de jornada, cambio de funciones, suspensión de funciones, en acuerdo con el funcionario y la Dirección del Colegio.

En el caso de los profesionales de la educación, y frente a hechos denunciados a la Justicia y que puedan tener carácter de delito o que sean constitutivos de delito, sólo será procedente suspender de sus funciones, una vez que se decreta en su contra medidas cautelares de prisión preventiva, no bastando la sola denuncia ante Fiscalía.

4.- MEDIDAS EXCEPCIONALES DE RESGUARDO

Art. 313.- Son medidas que **sólo se podrá aplicar si existe un peligro real para la integridad física o psicológica** de algún miembro de la comunidad educativa, lo que deberá estar debidamente acreditado (Informes médicos, solicitudes de especialistas, informes de disciplina y equipo psicoeducativo del Colegio).

Art. 314.- El Colegio considera las siguientes medidas excepcionales de resguardo, pudiendo aplicar una o más, tomando en cuenta la pertinencia en cada caso:

a) Reducción de jornada: Esta medida corresponde a una instancia formal y académica, donde el estudiante asistirá a una jornada de clases reducida. La UTP generará un plan de trabajo individual para asegurar la continuidad del proceso académico del estudiante. Se realiza en común acuerdo con el apoderado.

La medida estará sujeta a una evaluación periódica quincenal por parte de La Dirección, junto al encargado de convivencia e inspectoría general. Para dicha evaluación se actualizarán los informes que avalaron la medida.

b) Pausa de presencialidad: El estudiante no asistirá a las actividades regulares del curso y/o del Colegio. Se establece un programa pedagógico especial a cargo de UTP que contempla evaluaciones y entrega de material de estudio que asegure la continuidad del proceso académico del estudiante. Se realiza en común acuerdo con el apoderado.

La medida estará sujeta a una evaluación periódica quincenal por parte de la Dirección, junto al encargado de convivencia e inspectoría general. Para dicha evaluación se actualizarán los informes que avalaron la medida.

c) Acciones para casos de desregulación y de conducta: Con el fin de afrontar y prevenir la desregulación emocional y conductual, se debe considerar que sus factores desencadenantes no solo responden a las características o rasgos asociados a una condición particular del estudiante, como podrían ser la condición de Espectro Autista, el Trastorno de Déficit Atencional con Hiperactividad (TDAH), el Trastorno de Ansiedad, la Depresión u otros, originados por diferentes causas, sino que los factores estresantes del entorno físico y social también pueden ser desencadenantes de una DEC en niños, niñas y jóvenes con mayor vulnerabilidad emocional, incluyendo el comportamiento de los adultos.

Cuando se detecte algún caso relacionado con desregulación emocional y de conducta, el Colegio actuará de acuerdo a procedimientos establecidos, los que se encuentran detallados en el **PROTOCOLO N° 13**, anexo a este Reglamento Interno.

5.- MEDIDAS DISCIPLINARIAS APLICABLES PARA ESTUDIANTES

Art. 315.- Son aquellas medidas o sanciones que se aplican por conductas que constituyen faltas o infracciones a una norma contenida en el Reglamento Interno.

Art. 316.- Las medidas disciplinarias que considera el Colegio, son:

1. Amonestación verbal: Es un llamado de atención y/o advertencia que realiza el docente al estudiante, con el objetivo de promover un cambio de actitud y focalizar su atención.

Esta medida es ejecutada por el profesor cuando la falta ocurre en la clase; por encargado, cuando ocurre en laboratorios o CRA y por inspectoría de apoyo y/o general cuando ocurre fuera de la clase. Queda registro de la falta en hoja de vida del estudiante.

2. Amonestación escrita: Es la notificación escrita al apoderado, para ponerlo en conocimiento de la falta cometida por el estudiante. Esta notificación debe ser firmada para acusar recibo.

Esta medida es ejecutada por el profesor cuando la falta ocurre en la clase; por el docente encargado, cuando ocurre en laboratorios o CRA e inspectoría general cuando ocurre fuera de la clase.

3. Acta de disciplina: Es la advertencia a los padres, de manera presencial, que se realiza por una falta o acumulación de éstas cometidas por el estudiante, para que consideren las consecuencias disciplinarias futuras, si no se produce un cambio conductual en él.

Se registra en el acta la falta cometida, las medidas formativas que deben ser ejecutadas y las posibles consecuencias disciplinarias de no mediar un cambio de actitud. El acta debe registrar, los acuerdos, las observaciones del apoderado y la firma con toma de conocimiento.

Esta medida es ejecutada por el profesor jefe del estudiante con o sin acompañamiento de inspectoría general, quedando registro en la hoja de vida del alumno, que se realizó acta de disciplina.

4. Suspensión de clases: Es la prohibición que tiene el estudiante de asistir al Colegio, por faltas disciplinarias. Se aplica frente a situaciones que impliquen un riesgo real y actual para algún miembro de la comunidad educativa. La suspensión de clases se puede aplicar hasta por un período de 5 días, sin perjuicio que de manera excepcional se pueda prorrogar una vez, por igual período dependiendo de la gravedad de las faltas. Esta medida y los días de aplicación es determinada por inspectoría general, previo análisis con Dirección y Encargado de Convivencia. Se notifica al apoderado de manera presencial, previamente a que la sanción se concrete. La notificación la realiza inspectoría general o Dirección, quedando registro en la hoja de vida del alumno, de la sanción aplicada y los días en que no podrá asistir al Colegio. Si de manera excepcional, por razones fundadas y documentadas, de riesgo para algún miembro de la comunidad, se prorroga, esta decisión es tomada por Dirección y Encargado de convivencia.

Si la suspensión coincide con el período de evaluaciones, el estudiante deberá rendir las pruebas una vez cumplida la sanción, en las fechas y horarios establecidos por Unidad Técnica Pedagógica, o por el Profesor de asignatura.

NOTA: Se puede aplicar la suspensión como medida cautelar en procesos sancionatorios por Ley Aula Segura, hasta 10 días hábiles desde el inicio del proceso, pudiendo extenderse dicha suspensión cautelar hasta que se resuelva la reconsideración de la medida de expulsión o cancelación de matrícula.

5. Advertencia de condicionalidad: Es la notificación de advertencia al apoderado y estudiante que, de presentarse otra falta disciplinaria, se procederá a la condicionalidad de su matrícula.

Esta medida es notificada al apoderado de manera presencial por inspectoría general y/o profesor jefe, instancia donde se firma carta de advertencia, quedando registro en la hoja de vida del alumno, que se ha firmado dicha carta.

6. Condicionalidad: Es la notificación que acredita al apoderado y al estudiante que no obstante haber sido sometido a la advertencia de condicionalidad, no ha dado cumplimiento a la condición de no cometer nuevas faltas. Esta condicionalidad de matrícula es evaluada al término del 1° semestre y/o 2° semestre para considerar su levantamiento.

Esta medida es notificada al apoderado de manera presencial por inspectoría general o Dirección junto al profesor jefe, instancia donde se firma la carta de condicionalidad quedando registro en la hoja de vida del alumno, que se ha firmado dicho documento.

7. Condicionalidad sin advertencia previa: Es la notificación que acredita al apoderado y al estudiante que se aplica esta medida por haber incurrido en faltas muy graves o gravísimas. Esta condicionalidad de matrícula es evaluada al término del 1° semestre y/o 2° semestre, para considerar su levantamiento.

Esta medida es notificada al apoderado de manera presencial por inspectoría general o Dirección, junto al profesor jefe, instancia donde se firma la carta de condicionalidad sin advertencia previa, quedando registro en la hoja de vida del alumno, que se ha firmado dicho documento.

8. Pérdida de derecho de participar en Ceremonias y actos solemnes: Es la prohibición para alumnos de 4° medio y 8° básico de participar de la Ceremonia de licenciatura (4° medio), ceremonias de término de ciclo (8° básico), premiaciones, invitaciones externas, por estar involucrado o haber incurrido en faltas muy graves y gravísimas, que atenten contra la integridad física y/o psicológica del personal o de otros miembros de la comunidad escolar, así como de daño a la infraestructura del Establecimiento.

Esta medida es determinada por profesor jefe, inspector general, encargado de convivencia y Dirección, quienes serán los encargados de notificar a los apoderados, de manera presencial, quedando registro en la hoja de vida del alumno, que ha perdido el derecho a participar de la ceremonia o acto solemne.

9. Cancelación de matrícula: Es una medida excepcional, en que el Colegio pone término a la matrícula de un estudiante de un año para otro, cuando encontrándose bajo condicionalidad y habiendo trabajado con el estudiante medidas formativas, vuelve a cometer faltas muy graves.

10. Cancelación de matrícula por Ley Aula Segura : Es una medida excepcional, en que el Colegio pone término a la matrícula de un estudiante de un año para otro, por faltas gravísimas cuando se comete actos que afecten gravemente la convivencia escolar, como: agresiones de carácter sexual; agresiones físicas que produzcan lesiones; uso, porte, posesión y tenencia de armas o artefactos incendiarios; así como también los actos que atenten contra la infraestructura esencial para la prestación del servicio educativo por parte del Establecimiento.

11. Expulsión por Ley Aula Segura: Es una medida excepcional, en que el Colegio pone término a la matrícula de un estudiante durante el año lectivo en curso, por faltas gravísimas cuando se comete actos que afecten gravemente la convivencia escolar, como: agresiones de carácter sexual; agresiones físicas que produzcan lesiones; uso, porte, posesión y tenencia de armas o artefactos incendiarios; así como también los actos que atenten contra la infraestructura esencial para la prestación del servicio educativo por parte del Establecimiento.

Art. 317.- La ley establece un procedimiento común aplicable tanto a la **medida disciplinaria de expulsión** como a la de **cancelación de matrícula**, que se detalla:

1. Las medidas disciplinarias de cancelación de matrícula y de expulsión son excepcionales, y no podrán aplicarse en un período del año escolar que haga imposible que el estudiante pueda ser matriculado en otro Establecimiento educacional.

2. La causal invocada corresponde a hechos que afecten gravemente la convivencia escolar.

3. El Director del Colegio, previo al inicio del procedimiento de expulsión o de cancelación de matrícula, deberá considerar:

a) Haber representado a los padres, madres o apoderados, la inconveniencia de las conductas, advirtiéndolo la posible aplicación de sanciones. Esto no aplica cuando la conducta afecte gravemente la integridad física y psíquica de algún miembro de la comunidad, considerada como faltas gravísimas, en cuyo caso se inicia el proceso sancionatorio de inmediato.

b) Haber implementado a favor de él o la estudiante las medidas preventivas y medidas formativas que generen aprendizajes y condiciones que permitan al estudiante reconocer, reparar el daño y actuar adecuadamente en futuras situaciones de conflicto. Esto no aplica cuando la conducta afecte gravemente la integridad física y psíquica de algún miembro de la comunidad, considerada como faltas gravísimas.

c) La decisión de expulsar o cancelar la matrícula a un estudiante sólo podrá ser adoptada por el Director del Establecimiento.

d) Esta disposición debe conjugarse con los plazos del Sistema de Admisión Escolar, por tanto, si mediante el calendario que anualmente debe dictar el Ministerio de Educación, se restringe el Período de Regularización, en este caso no podrían aplicarse las medidas disciplinarias de expulsión y cancelación.

e) Esta decisión, junto a sus fundamentos, deberá ser notificada por escrito al estudiante afectado y a su padre, madre o apoderado por el Director del Colegio.

4. Al momento de aplicar estas medidas el Establecimiento deberá seguir el siguiente procedimiento:

a) Haber notificado a los padres o apoderado del inicio de la investigación por una falta muy grave o gravísima. En esta notificación se debe informar:

- De las posibles medidas disciplinarias de cancelación de matrícula o expulsión
- De la posibilidad de presentar descargos o alegaciones mientras dura la investigación
- De la aplicación de la suspensión cautelar por hasta 10 días hábiles, mientras dura la investigación.

Esta notificación la realiza el Director del Colegio, acompañado por el encargado de convivencia y/o inspector general, dejando registro en acta escrita con firma de toma de conocimiento.

b) Concluida la investigación (en un plazo máximo de 10 días hábiles), el Director debe notificar a los padres o apoderado, de la medida de expulsión o cancelación de matrícula. Esta decisión, deberá quedar registrada en un Acta de notificación que debe indicar la información relativa a la medida, a sus fundamentos, el derecho a solicitar la reconsideración de la misma y el plazo con el que cuentan para ello.

c) El plazo para presentar la reconsideración de la medida de expulsión o cancelación de matrícula, por parte de los padres o apoderado, será de 15 días hábiles contados desde la notificación de la misma, ante el Director, siempre y cuando no haya estado suspendido. Si se encontraba con medida suspensión cautelar el plazo para pedir la reconsideración de la medida será de 5 días desde la fecha de notificación.

d) La interposición de la referida reconsideración ampliará el plazo de suspensión cautelar del alumno hasta culminar su tramitación. La imposición de la medida de suspensión cautelar no podrá ser considerada como sanción cuando resuelto el procedimiento se imponga una sanción más gravosa a la misma, como la condicionalidad, la cancelación de la matrícula o la expulsión

e) El Director del Colegio, una vez recibida la solicitud de reconsideración de la medida, resolverá e informará la resolución a firme, en un plazo máximo de 5 días hábiles, previa consulta no vinculante al Consejo de Profesores, que deberá pronunciarse por escrito, considerando todos los informes técnicos y psicosociales del estudiante, que le permitan tomar una decisión debidamente informada.

La notificación de dicha resolución será informada a los padres y/o apoderado por el Director del Colegio, quedando en Acta escrita, la resolución a firme y la toma de conocimiento del envío de todos los antecedentes a la Superintendencia de Educación

f) El Director del Colegio, una vez que haya aplicado la medida de expulsión o cancelación de matrícula, deberá informar de aquella a la Dirección Regional respectiva de la Superintendencia de Educación, dentro del plazo de 5 días hábiles, a fin de que esta entidad revise si el Colegio cumplió con el procedimiento

contemplado en la Ley. Posteriormente dicha Superintendencia notifica al Colegio y éste al apoderado del resultado de la revisión y sus indicaciones.

g) El Ministerio de Educación, a través de la Secretaría Regional Ministerial respectiva, velará por la reubicación del estudiante sancionado, en Establecimientos que cuenten con profesionales que presten apoyo psicosocial, y adoptará las medidas para su adecuada inserción en la comunidad escolar. Además, informará de cada procedimiento sancionatorio que derive en una expulsión, a la Defensoría de los Derechos de la Niñez, cuando se trate de menores de edad.

6.- MEDIDAS DISCIPLINARIAS APLICABLES PARA PADRES, MADRES Y APODERADOS

Art. 318.- Las medidas disciplinarias que se establecen en este Reglamento para madres, padres, apoderados, así como a cualquier adulto responsable de algún estudiante, tienen como objetivo procurar que dicho adulto en su rol de primer educador y garante de los derechos de NNA, reflexione y evalúe el impacto de sus acciones, tanto en el bienestar personal de su estudiante como el de la comunidad escolar a la que pertenece. En materia de convivencia escolar, es necesario que los adultos sean un ejemplo para la resolución pacífica de conflictos.

Art. 319.- Las medidas disciplinarias que podrán ser aplicadas a una Madre, Padre, Apoderado o Adulto responsables, miembro de la comunidad educativa serán:

1. Amonestación escrita: Su objetivo es provocar un cambio conductual y racionalizar la situación problema y/o eliminar una conducta negativa mediante una conversación entre el profesor jefe y la madre, padre, apoderado o adulto responsable.

Esta medida es ejecutada por el profesor jefe o inspectoría general cuando proceda. Queda registro en acta de entrevista y archivada en por Inspectoría General.

2. Carta Compromiso: Su objetivo es generar un compromiso real e inmediato de modificar la conducta negativa tipificada como falta, de manera que no se vuelvan a repetir en el tiempo y evitar perder la calidad de apoderado. Este compromiso tiene una validez hasta el término de año escolar.

Esta medida es ejecutada por el profesor jefe, inspectoría general o UTP cuando proceda. La carta compromiso firmada queda archivada en Inspectoría General.

3. Suspensión temporal de la calidad de apoderado: Su objetivo es que el apoderado se replantee su rol y permita que otra persona se responsabilice en beneficio del estudiante y del Colegio, ya que él no valida ni respeta las normas establecidas.

Esto no se podrá aplicar en casos de familia monoparental comprobada o en casos donde el adulto responsable no tenga redes de apoyo confiables para delegar la responsabilidad (avalado por un informe psicosocial).

La suspensión temporal de su calidad de apoderado, podrá durar hasta el término del año escolar, pudiéndose evaluar a los 6 meses previa petición del nuevo apoderado. Se notifica al apoderado de manera presencial. La notificación la realiza inspectoría general o Dirección, quedando registro en documento escrito firmado por las partes y en resguardo en Dirección.

Durante el periodo de suspensión no podrá hacer ingreso al establecimiento, salvo en situaciones técnico pedagógicas, administrativas y de emergencia en que el Colegio lo requiera.

4. Pérdida de la Calidad de Apoderado: Su objetivo es que el apoderado sancionado no represente al estudiante en el Colegio, porque su proceder ha alterado gravemente la sana convivencia escolar, atentando contra la identidad institucional, integridad física y/o psicológica de algún integrante de la comunidad educativa o ha atentado contra la infraestructura institucional de acuerdo a lo prescrito por la Ley 21.128 sobre Aula Segura.

La pérdida de la calidad de apoderado, la que será de carácter permanente y no podrá ser reconsiderada antes de 18 meses, se notifica al apoderado de manera presencial. La notificación la realiza Dirección, quedando registro en documento escrito firmado por las partes y en resguardo en Dirección.

Durante el periodo de suspensión no podrá hacer ingreso al establecimiento, salvo en situaciones técnico pedagógicas, administrativas y de emergencia en que el Colegio lo requiera.

7.- MEDIDAS DISCIPLINARIAS APLICABLES A LOS FUNCIONARIOS

Art. 320.- Las medidas disciplinarias aplicables al personal del Establecimiento se encuentran formalizadas en el Manual de Orden, Higiene y seguridad y da derecho a la Dirección del Colegio y entidad empleadora, a sancionar al funcionario que hubiere incurrido en falta.

Art. 321.- Las sanciones previstas en este reglamento son:

1. Amonestación verbal o llamada de atención: consiste en una reprensión privada que puede hacerse personalmente al funcionario un miembro del personal, un superior jerárquico, quedando constancia por escrito de dicha reunión.

2. Amonestación escrita: Consiste en una reprensión escrita que se hace personalmente al funcionario por parte de un miembro del equipo directivo, quedando copia del documento para ambas partes y pudiendo incorporarse a la hoja de vida del funcionario.

3. Amonestación escrita con copia a la Inspección del Trabajo: Consiste en una amonestación escrita que se hace al funcionario por parte de la Dirección del Colegio con notificación a la entidad empleadora y ante la Inspección del Trabajo. Esta amonestación se incorpora a la hoja de vida del funcionario.

4. Terminación de contrato: Consiste en dar término a la relación laboral **entre el funcionario y la entidad empleadora. Esta determinación es una decisión que sólo compete al representante legal y en conformidad a las leyes laborales vigentes.**

CAPITULO V

APLICACIÓN DE MEDIDAS FORMATIVAS, DE RESGUARDO Y DISCIPLINARIAS SEGÚN FALTAS

Art. 322.- Estudiantes de Educación Parvularia

La alteración a la sana convivencia entre niños y niñas, asimismo entre un párvulo y otro integrante de la comunidad educativa, no da lugar a la aplicación de ningún tipo de medida disciplinaria, en contra del niño que presenta dicho comportamiento, por cuanto este se encuentra en pleno proceso de formación de su personalidad, de auto regulación y de aprendizaje de las normas que regulan la relación con otro. En esta etapa es clave el aprendizaje de la resolución pacífica de conflictos, lo que implica aprender a compartir, a jugar y relacionarse con su entorno.

Art. 323.- En consecuencia, para las y los estudiantes del nivel de educación parvularia **no se pueden contemplar sanciones o medidas disciplinarias por infracciones a las normas del reglamento Interno.** Sólo se consideran medidas formativas y de resguardo, pudiendo aplicarse las que sean necesarias. (1 o más de 1 de ellas).

	MEDIDAS FORMATIVAS	MEDIDAS DE RESGUARDO (se aplican en casos específicos y en acuerdo con el apoderado)
Educación Parvularia	Reflexión guiada Diálogo grupal reflexivo Servicio pedagógico Apoyo pedagógico Derivación psicoeducativa Carta compromiso	Receso pedagógico: Derivación a especialistas o instituciones externas Cambio de curso Reducción de jornada: Pausa de presencialidad Acciones para casos de desregulación y de conducta

Art. 324.- Estudiantes de Educación Básica y Educación Media

Para las y los estudiantes del nivel de educación básica y media, frente a las faltas al Reglamento Interno, se podrán aplicar medidas formativas (1 o más de 1), de resguardo (1 a más 1 sólo en caso de ser necesario) y disciplinarias (1 por cada proceso sancionatorio).

Cada vez que se aplica la medida disciplinaria debe considerarse el debido proceso que incluye el análisis de atenuantes y agravantes.

Art. 325.- A continuación, se adjunta cuadro de medidas disciplinarias ante faltas tipificadas en nuestro Reglamento.

TIPO DE FALTA	DESCRIPCIÓN DE LA FALTA	MEDIDA DISCIPLINARIA	MEDIDA FORMATIVA	MEDIDAS DE RESGUARDO
FALTAS LEVES	1. Llegar atrasado a clases al inicio de la jornada	De acuerdo a atenuantes y agravantes se puede aplicar una de las siguientes sanciones: -Amonestación verbal -Amonestación escrita	a) Reflexión guiada	No aplica
	2. Llegar atrasado a una clase estando en el Colegio.		b) Diálogo grupal reflexivo	
	3. Ausentarse del Colegio, sin justificación del apoderado.		c) Servicio pedagógico	
	4. Deambular por el Colegio en horas de clases, o en cualquier otra actividad extraescolar a la que asista el alumno.		d) Apoyo pedagógico	
	5. No usar agenda escolar.		e) Derivación psicoeducativa	
	6. No acusar recibo de comunicados del Colegio.		f) Servicio comunitario	
	7. Presentarse sin uniforme escolar.		g) Carta compromiso	
	8. Mostrar presentación personal que no cumple con las normas de higiene y cuidado personal.			
	9. Comer dentro de la sala, laboratorios, biblioteca u otros sectores en que no está permitido.			
	10. Peinarse o realizar alguna actividad cosmética en clases.			
	11. Extraviar o dañar documentos informativos que envía el Colegio y que deben ser entregados al apoderado y viceversa.			
	12. No cuidar el orden y limpieza de sus pertenencias, espacio de trabajo, sala de clases, Colegio.			
	13. Llevar al Colegio elementos eléctricos que impliquen riesgo (estufas, hervidores, planchas de pelo, entre otros).			
	14. No respetar los símbolos patrios y del Colegio.			
	15. Vender productos al interior del Colegio para beneficio personal.			

	16.- Reiteración de faltas leves	De acuerdo a atenuantes y agravantes se puede aplicar una de las siguientes sanciones: -Amonestación -escrita o acta de disciplina		RESGUARDO Derivación a OPD o Tribunal de familia para reiteración permanente de faltas leves N° 3 y 7, analizando si se trata de una posible vulneración de derechos del NNA.
--	----------------------------------	--	--	--

TIPO DE FALTA	DESCRIPCIÓN DE LA FALTA	MEDIDA DISCIPLINARIA	MEDIDAS FORMATIVAS Y REPARATORIAS	MEDIDAS DE RESGUARDO
FALTAS GRAVES	1. No ingresar o fugarse de la clase, estando en el Establecimiento.	De acuerdo a atenuantes y agravantes se puede aplicar, una de las siguientes sanciones: -amonestación escrita -acta de disciplina	Formativas: a) Reflexión guiada b) Diálogo grupal reflexivo c) Servicio pedagógico d) Apoyo pedagógico e) Derivación psicoeducativa f) Servicio comunitario g) Carta compromiso Reparatorias: a) Disculpa verbal o por escrito. b) Reponer los daños materiales causados. c) Mediación entre las familias afectadas y/o estudiantes involucrados. d) Acompañamiento de parte del equipo psicoeducativo. f) Disculpas verbales o por escrito de un denunciante, si al término de un proceso investigativo se concluye que la acusación es infundada, que existió información o antecedentes no verdaderos. g) Reponer el bien dañado de manera intencionada o no intencionada. Estas acciones deben surgir del diálogo, del acuerdo, por lo que debe haber voluntad de las partes para aplicarlas.	MEDIDA EXCEPCIONAL DE RESGUARDO c) Acciones para casos de desregulación y de conducta
	2. Incumplir los deberes académicos (tareas, pruebas, exposiciones, materiales, entre otras)			
	3. Copiar en evaluaciones o presentar un trabajo de otros compañeros, como propio.			
	4. No hacer entrega de prueba escrito al término del tiempo estipulado por el profesor.			
	5. Corregir respuestas erróneas de una evaluación para obtener una mejor calificación, posterior a la revisión del docente.			
	6. Usar celular u otros elementos tecnológicos en clases o en evaluaciones, sin autorización del profesor.			
	7. Gritar o entorpecer intencionadamente al profesor o a los compañeros durante la realización de las clases.			
	8. No acatar órdenes pedagógicas o disciplinarias dadas por el profesor y otro funcionario a cargo, en el cumplimiento de sus funciones y las normas establecidas en el presente Reglamento			
	9. No cumplir con sus deberes escolares para su avance académico.			
	10. Dañar, destruir, extraviar o no devolver las pertenencias de otros.			

	<p>11. Rayar paredes, mobiliario y materiales del Colegio.</p> <p>12. Ocasionar daño, extraviar o no devolver materiales o implementos de uso escolar del Colegio.</p> <p>13. Pelear en son de juego.</p> <p>14. Realizar acciones riesgosas en espacios del Colegio, como ventanas, escaleras, baños, barandas, puertas, entre otros).</p> <p>15. Usar implementos como patines, patinetas, bicicletas, entre otros, al interior del Colegio.</p> <p>16. Lanzar objetos con o sin intención de causar daño</p> <p>17. No respetar las normas establecidas para uso de las distintas dependencias del Colegio.</p> <p>18. Usar vocabulario, gestos groseros o sobrenombres para relacionarse con otros miembros de la comunidad</p> <p>19. Organizar o participar en “guerras de agua” en dependencias del Colegio, sin autorización</p> <p>20. Realizar colectas o recolección de fondos sin autorización</p> <p>21. No cumplir con los compromisos adquiridos o acordados en los planes de apoyo psicoeducativo, en beneficio del estudiante.</p> <p>22. Utilizar los equipos computacionales del Colegio en actividades no autorizadas ni programadas.</p> <p>23. Insistir en manifestar sentimientos amorosos, en conocimiento del desinterés del otro.</p> <p>24. Fumar tabaco y/o vaporizadores dentro y fuera del Establecimiento en actividades curriculares o extracurriculares.</p> <p>25. Insistir en traer objetos, materiales y/o elementos tecnológicos no solicitados por el Colegio, tales como: notebook, Tablet, iPad, parlantes, consolas de juegos o similares.</p>			
	<p>26. Reiteración de faltas graves</p>	<p>De acuerdo a atenuantes y agravantes se puede aplicar, una de las siguientes sanciones:</p>		<p>RESGUARDO Derivación a especialistas, OPD o Tribunal de familia para reiteración</p>

		-acta de disciplina -carta advertencia de condicionalidad -condicionalidad		permanente de falta grave N° 21 analizando si se trata de una posible vulneración de derechos del NNA. MEDIDAS EXCEPCIONALES DE RESGUARDO c) Acciones para casos de desregulación y de conducta
TIPO DE FALTA	DESCRIPCIÓN DE LA FALTA	MEDIDA DISCIPLINARIA	MEDIDAS FORMATIVAS Y REPARATORIAS	MEDIDAS DE RESGUARDO
FALTAS MUY GRAVES	1. Fugarse del Establecimiento, durante la jornada de clases.	De acuerdo a atenuantes y agravantes se puede aplicar, una de las siguientes sanciones: - suspensión -carta advertencia de condicionalidad - Condicionalidad - Condicionalidad sin advertencia -Pérdida de derecho de participar en Ceremonias, actos solemnes y salidas pedagógicas (8° y 4° medio)	Formativas: a) Reflexión guiada b) Diálogo grupal reflexivo c) Servicio pedagógico d) Apoyo pedagógico e) Derivación psicoeducativa f) Servicio comunitario g) Carta compromiso Reparatorias: a) Disculpa verbal o por escrito. b) Reponer los daños materiales causados. c) Mediación entre las familias afectadas y/o estudiantes involucrados. d) Acompañamiento de parte del equipo psicoeducativo. f) Disculpas verbales o por escrito de un denunciante, si al término de un proceso investigativo se concluye que la acusación es infundada, que existió información o antecedentes no verdaderos. g) Reponer el bien dañado de manera intencionada o no intencionada. Estas acciones deben surgir del diálogo, del acuerdo, por lo que debe	RESGUARDO a) Receso pedagógico b) Derivación a especialistas internos, externos o instituciones externas como OPD, Tribunales de familia. c) Cambio de curso MEDIDAS EXCEPCIONALES DE RESGUARDO c) Acciones para casos de desregulación y de conducta
	2. Adulterar, deteriorar, falsificar o difundir documentación oficial del Colegio como libros de clases, planillas, carpetas, informes, comunicados, evaluaciones y trabajos de otros miembros de la comunidad escolar.			
	3. Falsificar firmas del apoderado o de cualquier funcionario del Colegio.			
	4.- Organizar ausencias masivas para entorpecer el normal desarrollo de las actividades.			
	5. Participar de ausencias masivas organizadas para entorpecer el normal desarrollo de las actividades.			
	6. Pelear, de manera concertada o no concertada, en las dependencias del Colegio o en el entorno.			
	7. Agredir físicamente a otro estudiante, en actividades escolares o en el entorno del Colegio.			
	8. Ingresar a la fuerza a dependencias del Colegio, que no se encuentren disponibles para uso de alumnos o que requieran autorización de un adulto.			
	9. Participar y/o promover juegos o actos que involucren riesgos para la salud mental o integridad física de los estudiantes u otro miembro de la			

	<p>comunidad, tales como “retos”, “listas negras”, “funas”, entre otros.</p> <p>10. Realizar grabaciones de clases, reuniones, entrevistas, o a miembros de la comunidad escolar, sin la autorización de los involucrados.</p> <p>11. Difundir, exhibir o transmitir por redes sociales, cualquier conducta de vulneración de derecho y/o de maltrato escolar ocurrida al interior o exterior del Colegio.</p> <p>12. Crear sitios o cuentas en espacios virtuales o redes sociales, usando el nombre del Colegio o de otros integrantes de la comunidad escolar, que atenten contra la integridad y dignidad de las personas.</p> <p>13. Producir o difundir material audiovisual que atente contra la integridad y dignidad de las personas que conforman la comunidad escolar.</p> <p>14. Realizar o concertarse con grupos internos o externos a la comunidad escolar para interferir en el normal desarrollo de las actividades escolares o que atenten contra la paz y orden establecido, tales como “tomas”, “turbas”, actos vandálicos, entre otros.</p> <p>15. Portar, vender, comprar, distribuir, consumir y/o transportar bebidas alcohólicas dentro y fuera del Establecimiento, en actividades curriculares o extracurriculares, organizadas, coordinadas, patrocinadas o supervisadas por éste.</p> <p>16. Portar, vender, comprar, distribuir, consumir y/o transportar drogas ilícitas o medicamentos no recetados, dentro o fuera del Establecimiento (marihuana, entre otras) en actividades curriculares o extracurriculares organizadas, coordinadas, patrocinadas o supervisadas por éste.</p>		<p>haber voluntad de las partes para aplicarlas.</p>	
--	--	--	--	--

	<p>17. Prender fuego en dependencias del Colegio, con o sin intención de provocar incendio</p> <p>18. Activar extintores y/o redes húmedas sin autorización y sin la ocurrencia de una emergencia.</p> <p>19. Realizar actos exploratorios o exposiciones de carácter sexuales entre estudiantes sin diferencia significativa de edad, en dependencias del Colegio (relaciones sexuales, tocaciones, entre otros)</p> <p>20. Masturbarse o exponer genitales, en dependencias del Colegio.</p> <p>21. Exhibir o descargar de sitios de internet material pornográfico.</p> <p>22. Intervenir, dañar y/o adulterar la información en los sistemas computacionales con que cuenta el Colegio.</p>			
	<p>23. Realizar acciones de faltas de respeto, desprestigio, hostilidad, discriminación, intimidación, humillación, amedrentamiento, amenazas, chantajes, hostigamiento, injuria y abuso, en contra de otros miembros de la comunidad escolar, a través de diferentes medios y que pueda provocar daño en el otro.</p> <p>24. Dar falso aviso o causar falsas alarmas de situaciones de emergencia que provoquen evacuación.</p> <p>25. Introducir, manipular y/o usar en el Colegio objetos peligrosos como dispositivos de golpeo, pistolas de aire, objetos cortantes o punzantes y otros de similar naturaleza, genuinos o imitaciones, que puedan provocar daño.</p> <p>26. Reiteración de faltas muy graves</p>	<p>Para las faltas 23, 24, 25 y 26, aplica: De acuerdo a atenuantes y agravantes se puede aplicar una de las siguientes sanciones:</p> <ul style="list-style-type: none"> - suspensión -carta advertencia de condicionalidad - Condicionalidad - Condicionalidad sin advertencia -cancelación de matrícula -Pérdida de derecho de participar en Ceremonias, actos solemnes y salidas pedagógicas (8° y 4° medio) 		<p>RESGUARDO Para las faltas 23, 24, 25 y 26, aplica:</p> <p>a) Receso pedagógico</p> <p>b) Derivación a especialistas internos, externos, instituciones como OPD, Tribunales de familia.</p> <p>c) Cambio de curso</p> <p>MEDIDAS EXCEPCIONALES DE RESGUARDO</p> <p>a) Reducción de jornada</p> <p>b) Pausa de presencialidad</p> <p>c) Acciones para casos de desregulación y de conducta</p>

TIPO DE FALTA	DESCRIPCIÓN DE LA FALTA	MEDIDA DISCIPLINARIA	MEDIDA FORMATIVAS Y REPARATORIAS	MEDIDAS DE RESGUARDO
FALTAS GRAVISIMAS	1. Manifestar acciones de desprestigio, hostiles, discriminatorias, agresivas, intimidatorias, humillantes o abusivas y reiteradas (bullying) , a través de diferentes medios, en contra de un estudiante de la comunidad escolar, que provoquen o puedan provocar daño, físico, psicológico o mal de carácter grave, valiéndose para ello de situación de superioridad o indefensión del estudiante afectado.	De acuerdo a atenuantes y agravantes se puede aplicar una de las siguientes sanciones: - Condicionalidad sin advertencia -cancelación de matrícula - Expulsión - Pérdida de derecho de participar en Ceremonias, actos solemnes y salidas pedagógicas (8° y 4° medio)	Formativas: a) Reflexión guiada b) Diálogo grupal reflexivo c) Servicio pedagógico d) Apoyo pedagógico e) Derivación psicoeducativa f) Servicio comunitario g) Carta compromiso Reparatorias: a) Disculpa verbal o por escrito. b) Reponer los daños materiales causados. c) Negociación, mediación o arbitraje entre las partes afectadas. d) Acompañamiento de parte del equipo psicoeducativo. f) Disculpas verbales o por escrito de un denunciante, si al término de un proceso investigativo se concluye que la acusación es infundada, que existió información o antecedentes no verdaderos. g) Reponer el bien dañado de manera intencionada o no intencionada. Estas acciones deben surgir del diálogo, del acuerdo, por lo que debe haber voluntad de las partes para aplicarlas.	RESGUARDO a) Receso pedagógico b) Derivación a especialistas internos, externos o instituciones externas como OPD, Tribunales de familia. MEDIDAS EXCEPCIONALES DE RESGUARDO a) Reducción de jornada b) Pausa de presencialidad c) Acciones para casos de desregulación y de conducta Suspensión como medida cautelar cuando se inicia procedimiento sancionatorio que pueda derivar en cancelación de matrícula o expulsión.
	2. Causar lesiones a compañeros u otro miembro de la comunidad educativa. (Ley Aula Segura)			
	3. Realizar acoso de carácter sexual a estudiantes, a través de diferentes medios. (Ley Aula Segura)			
	4. Realizar agresiones de carácter sexual entre estudiantes, a través de diferentes medios. (Ley Aula Segura)			
	5. Abusar sexualmente de un estudiante, con o sin contacto físico, considerando su calidad de adulto. (Ley Aula Segura)			
	6. Usar, portar, posesión y tenencia de armas o artefactos incendiarios (Ley Aula Segura)			
	7. Provocar incendios o explosiones u otro daño que afecte la infraestructura esencial para la prestación del servicio educativo. (Ley Aula Segura)			
	8. Hurtar documentos o robar bienes del Colegio, de compañeros o de otros miembros de la comunidad escolar.			
	9. Participar o realizar microtráfico de drogas al interior del Colegio y en sus inmediaciones (vender, regalar, comprar).			

Art. 326.- Padres, madres y apoderados

Para las y los padres, madres y apoderados del Colegio, frente a las faltas al Reglamento Interno, se podrán aplicar medidas disciplinarias (1 por cada proceso sancionatorio) y medidas de resguardo (1 a más 1 sólo en caso de ser necesario).

Cada vez que se aplica la medida disciplinaria debe considerarse el debido proceso que incluye el análisis de atenuantes y agravantes.

Art. 327.- A continuación, se adjunta cuadro de medidas disciplinarias ante faltas tipificadas en nuestro Reglamento.

TIPO DE FALTA	DESCRIPCIÓN DE LA FALTA	MEDIDAS DISCIPLINARIA	MEDIDAS DE RESGUARDO Y REPARATORIAS
FALTAS LEVES	1) No justificar inasistencia a reuniones de apoderados.	1) Amonestación escrita	Resguardo: En caso de falta N°4 y N°7 reiteradas: b) Derivación a instituciones externas, por posible vulneración de derechos del NNA
	2) No concurrir al Establecimiento al ser citados por un Docente para informarse sobre el rendimiento o comportamiento de un estudiante.		
	3) No justificar la inasistencia del estudiante a su cargo.		
	4) No presentar los certificados médicos que justifiquen la inasistencia de un estudiante con motivo de enfermedad.		
	5) No acusar recibo de comunicados del Colegio.		
	6) No velar por el uso del uniforme escolar por parte de su estudiante.		
	7) Descuidar las normas de higiene y presentación personal de su estudiante.		
	8) Vender productos al interior del Colegio para beneficio personal sin autorización.		
FALTAS GRAVES	1) Interrumpir intencionadamente el normal desarrollo de una clase o de un acto oficial.	De acuerdo a atenuantes y agravantes se puede aplicar una de las siguientes medidas: 1) Amonestación escrita: 2) Acta de notificación:	Resguardo: En caso de falta N°2 y N°6, reiteradas: b) Derivación a instituciones externas por posible vulneración de derechos del NNA Reparatorias: a) Disculpa verbal o por escrito. c) Negociación, mediación o arbitraje entre las partes afectadas. Estas acciones deben surgir del diálogo, del acuerdo, por lo que debe haber voluntad de las partes para aplicarlas.
	2) No acompañar a su estudiante en el desarrollo de su proceso educativo brindándole los elementos de trabajo y útiles necesarios.		
	3) No respetar las normas establecidas para la atención de los apoderados en el Colegio		
	4) Usar vocabulario y/o gestos groseros para relacionarse con estudiantes y funcionarios de la comunidad educativa, en instancias de actividades escolares dentro y fuera del Colegio		
	5) Realizar colectas o recolección de fondos sin autorización		
	6) No cumplir con los compromisos adquiridos o acordados en los planes de apoyo psicoeducativo en beneficio de su estudiante.		

<p>FALTAS MUY GRAVES</p>	<p>1) Pelear con otro padre, madre o apoderado en dependencias del Colegio.</p> <p>2) Amenazar y/o agredir físicamente a un estudiante o a otro apoderado en las dependencias del Colegio o entorno.</p> <p>3) Ingresar a la fuerza a dependencias del Colegio, sin contar con la autorización de ingreso.</p> <p>4) Realizar grabaciones de entrevistas, reuniones o a estudiantes y/o funcionarios de la comunidad escolar sin autorización previa.</p> <p>5) Difundir, exhibir o transmitir por redes sociales, cualquier conducta de vulneración de derechos y/o maltrato escolar ocurrida al interior o exterior del Colegio, que involucre estudiantes y/o funcionarios.</p> <p>6) Crear sitios o cuentas en espacios virtuales o redes sociales usando el nombre del Colegio o de funcionarios integrantes de la comunidad escolar, que atenten contra la integridad y dignidad de las personas.</p> <p>7) Producir o difundir material audiovisual, o comentarios en redes sociales que expongan a estudiantes o que atenten contra la integridad y dignidad de las personas que conforman la comunidad escolar.</p> <p>8) Intervenir, dañar y/o adulterar la información en los sistemas informáticos con los que cuenta el Colegio.</p> <p>9) Manifestar acciones de faltas de respeto, desprestigio, hostilidad, discriminación, intimidación, humillación y abuso, en contra de estudiantes y/o funcionarios de la comunidad escolar, a través de diferentes medios.</p>	<p>De acuerdo a atenuantes y agravantes se puede aplicar una de las siguientes medidas:</p> <p>2) Acta de notificación:</p> <p>3) Suspensión temporal de la calidad de apoderado:</p>	<p>Resguardo:</p> <p>d) Prohibición de ingreso al Colegio</p> <p>Reparatorias:</p> <p>a) Disculpa verbal o por escrito.</p> <p>c) Negociación, mediación o arbitraje entre las partes afectadas.</p> <p>Estas acciones deben surgir del diálogo, del acuerdo, por lo que debe haber voluntad de las partes para aplicarlas.</p>
<p>FALTAS GRAVISIMAS</p>	<p>1) Causar lesiones a un estudiante, a otro apoderado, padre, madre en dependencias del Colegio o en su entorno.</p> <p>2) Amenazar, golpear y/o causar lesiones a un funcionario del Establecimiento.</p> <p>3) Realizar acoso de carácter sexual a un estudiante o funcionario del Colegio, a través de diferentes medios.</p> <p>4) Realizar agresiones de carácter sexual a un estudiante o funcionario Colegio a través de diferentes medios.</p> <p>5) Abusar sexualmente de un estudiante o funcionario del Colegio.</p> <p>6) Realizar daños a la infraestructura del Colegio.</p>	<p>De acuerdo a atenuantes y agravantes se puede aplicar una de las siguientes medidas:</p> <p>3) Suspensión temporal de la calidad de apoderado:</p> <p>4) Pérdida de la Calidad de Apoderado:</p>	<p>Resguardo:</p> <p>d) Prohibición de ingreso al Colegio</p> <p>Reparatorias:</p> <p>b) Reponer los daños materiales causados.</p> <p>c) Negociación, mediación o arbitraje entre las partes afectadas, excepto cuanto se trate de delitos.</p> <p>Estas acciones deben surgir del diálogo, del acuerdo,</p>

	7) Hurtar documentos o robar bienes desde el Colegio.		por lo que debe haber voluntad de las partes para aplicarlas.
	8) Realizar microtráfico de drogas al interior o inmediaciones, involucrando a estudiantes del Colegio.		

Art. 328.- Funcionarios

Para los funcionarios del Colegio, frente a las faltas al Reglamento Interno, se podrán aplicar medidas disciplinarias (1 por cada proceso sancionatorio) y medidas de resguardo (1 a más 1 sólo en caso de ser necesario).

Cada vez que se aplica la medida disciplinaria debe considerarse el debido proceso que incluye el análisis de atenuantes y agravantes.

Art. 329.- A continuación, se adjunta cuadro de medidas disciplinarias ante faltas tipificadas en nuestro Reglamento para funcionarios.

TIPO DE FALTA	DESCRIPCIÓN DE LA FALTA	MEDIDAS DISCIPLINARIA	MEDIDAS DE RESGUARDO Y REPARATORIAS
FALTAS GRAVES	1) No tratar de manera deferente y respetuosa a estudiantes, apoderados y otros funcionarios del Colegio, tanto de manera verbal como escrita y a través de cualquier medio.	Considerando en el debido proceso interno, las atenuantes, agravantes y la normativa laboral, se puede aplicar una de las siguientes medidas:	<p>Reparatorias:</p> <p>a) Disculpa verbal o por escrito.</p> <p>c) Negociación, mediación o arbitraje entre las partes afectadas.</p> <p>Resguardo</p> <p>Medidas Excepcionales</p> <p>c) Acciones para casos de desregulación y de conducta</p> <p>Estas acciones deben surgir del diálogo, del acuerdo, por lo que debe haber voluntad de las partes para aplicarlas.</p>
	2) Cobrar dineros a alumnos o apoderados sin que la Dirección haya autorizado.	1) Amonestación verbal:	
	3) Entregar información privada de estudiantes, apoderados, funcionarios y Colegio, a apoderados en general sin la debida autorización.	2) Amonestación escrita 3) Amonestación escrita con copia a la Inspección del Trabajo.	
FALTAS MUY GRAVES	4) Realizar acercamientos o comentarios en la relación diaria con los estudiantes, que puedan generar incomodidad, dudas o confusión, respecto de sus intenciones.	Considerando en el debido proceso interno, las atenuantes, agravantes y la normativa laboral, se puede aplicar una de las siguientes medidas:	<p>Resguardo:</p> <p>e) Separación del adulto con el estudiante</p> <p>De ser necesario y mientras dura la investigación podría aplicarse, en acuerdo con el funcionario:</p> <ul style="list-style-type: none"> - Separación de espacios físicos con el afectado dentro del Colegio. - Redistribución del tiempo de jornada. - Cambio de funciones - Suspensión de funciones <p>Medidas Excepcionales</p> <p>c) Acciones para casos de desregulación y de conducta</p>
	5) Mantener relaciones con los estudiantes, en el ámbito de la vida privada, a través de redes sociales.	2) Amonestación escrita	
	6) Estar en conocimiento y no informar sobre situaciones que impliquen vulneración de derechos de algún estudiante a su cargo.	3) Amonestación escrita con copia a la Inspección del Trabajo.	
	7) Realizar actos de discriminación que afecten a algún estudiante.		

			<p>Reparatorias:</p> <p>a) Disculpa verbal o por escrito.</p> <p>c) Negociación, mediación o arbitraje entre las partes afectadas.</p> <p>Estas acciones deben surgir del diálogo, del acuerdo, por lo que debe haber voluntad de las partes para aplicarlas.</p>
FALTAS GRAVISIMAS	Realizar actos de maltrato físico o psicológico a estudiantes.	Considerando en el debido proceso interno, las atenuantes, agravantes y la normativa laboral, se puede aplicar una de las siguientes medidas:	<p>Resguardo</p> <p>e) Separación del adulto con el estudiante</p> <p>De ser necesario y mientras dura la investigación podría aplicarse, en acuerdo con el funcionario:</p> <ul style="list-style-type: none"> - Separación de espacios físicos con el afectado dentro del Colegio. - Redistribución del tiempo de jornada. - Cambio de funciones - Suspensión de funciones <p>Medidas Excepcionales</p> <p>c) Acciones para casos de desregulación y de conducta.</p> <p>Reparatorias:</p> <p>a) Disculpa verbal o por escrito.</p> <p>c) Negociación, mediación o arbitraje entre las partes afectadas.</p> <p>Estas acciones deben surgir del diálogo, del acuerdo, por lo que debe haber voluntad de las partes para aplicarlas.</p>
	Mantener relaciones amorosas con estudiantes.		
	Realizar por cualquier medio requerimientos o actos de índole sexual a un estudiante.		
	Dar a consumir alcohol, drogas o estupefacientes a estudiantes, o tener conocimiento de consumo y no informarlo a sus apoderados y/o a la Dirección del Colegio.		
		<p>3) Amonestación escrita con copia a la Inspección del Trabajo.</p> <p>4) Término de contrato</p>	

CAPITULO VI

CUMPLIMIENTOS DESTACADOS Y RECONOCIMIENTOS

ACCIONES QUE SERÁN CONSIDERADAS CUMPLIMIENTOS DESTACADOS Y LOS RECONOCIMIENTOS QUE DICHAS CONDUCTAS AMERITARÁN.

Art. 330.- Con el fin de reforzar las conductas y actitudes positivas de los alumnos, en el desarrollo personal, social, académico, cultural y deportivo, el Colegio otorga reconocimientos tales como:

1. Anotaciones positivas: Son registros en la hoja de vida del estudiante, durante el año, por acciones solidarias, actitudes de empatía, buen trato, valores y cumplimientos destacados. Este reconocimiento lo realizan los docentes de asignatura y eventualmente equipo directivo.

2. Cuadro de honor: Es un panel público donde se destacan semestralmente a estudiantes por curso, de 1° básico a 4° medio, con mejores rendimientos académicos. Este reconocimiento se obtiene de acuerdo al mejor promedio aritmético, hasta con dos décimas, obtenido en el semestre.

3. Premio al esfuerzo: Es un diploma que se entrega anualmente, a estudiantes que se destacan de manera especial por su esfuerzo y perseverancia en su quehacer escolar. Este reconocimiento lo define el profesor jefe, los docentes de asignatura, equipo directivo y propuestas del equipo psicoeducativo.

4. Reconocimiento al mejor compañero y compañera: Es una medalla y diploma que se entrega una vez al año, al mejor compañero y mejor compañera de cada curso, desde PK a 4° Medio, a estudiantes que son reconocidos por sus cualidades. Este reconocimiento lo definen sus pares en votación.

5. Reconocimiento al talento: Es una medalla que se entrega una vez al año a estudiantes que han destacado por su rendimiento, participación y/o representación en actividades extraescolares. Este reconocimiento lo definen los profesores de talleres con su coordinador.

6. Cartas de felicitaciones: Son cartas de reconocimiento al rendimiento académico, que se envían al hogar a los 10 mejores promedios del semestre, en cada curso. Este reconocimiento se obtiene de acuerdo al promedio aritmético, hasta con dos décimas, obtenido en el semestre.

7. Reconocimiento público: Es una manifestación pública en actos cívicos y/o a través de canales oficiales del Colegio (página web e Instagram) de felicitaciones a estudiantes que han obtenido logros o se han destacado en participaciones en actividades realizadas dentro o fuera del Colegio.

8. Reconocimiento al rendimiento académico: Es una medalla que se entrega al estudiante que obtiene el mejor logro académico del año en su respectivo curso. Este reconocimiento se obtiene de acuerdo al mejor promedio aritmético, hasta con dos décimas, obtenido en el año.

9. Reconocimiento al mejor rendimiento del nivel: Es un galvano que se entrega al estudiante que obtiene el mejor logro académico del año en su respectivo nivel educativo. Este reconocimiento se obtiene de acuerdo al mejor promedio aritmético, hasta con dos décimas, obtenido en el año.

10. Reconocimiento al alumno Lincoln College: Es un galvano que se entrega al estudiante de 4° año medio que se destaca por representar el perfil y valores señalados en el PEI. Este reconocimiento lo definen los docentes de 4° medio y equipo directivo.

11. Ceremonias término de Ciclo Kínder y Octavo Básico: Es un acto de cierre de ciclo que se realiza para los alumnos y apoderados de los niveles Kínder y octavo básico, donde se les hace entrega de su diploma del nivel y medalla de recuerdo. Este reconocimiento lo organizan los docentes, asistentes de la educación y equipo directivo.

12. Licenciatura para Cuartos medios: Es una ceremonia solemne de culminación de la vida escolar que se realiza para los alumnos y padres y/o apoderados de los estudiantes de cuarto año medio, donde se hace entrega de su licencia de enseñanza media y se entregan los reconocimientos: mejor compañero, mejor

rendimiento por curso, mejor del nivel, alumno Lincoln College, premio al esfuerzo y se reconoce con un presente la permanencia de los estudiantes en el Colegio desde educación Parvularia a 4° medio. Este acto solemne lo organizan los docentes, asistentes de la educación y equipo directivo.

El día de la licenciatura de cuarto medio, los alumnos deberán vestir su uniforme escolar y sobre éste una túnica azul marino con birrete del mismo color la que será costeadada por sus apoderados.

Si por cualquier motivo se suspendiera la ceremonia de licenciatura, el Establecimiento no hará devolución de dineros invertidos en estos atuendos, ni por gastos organizados y realizados por los apoderados con motivo de esta actividad.

Art. 331.- No existe normativa que obligue al Establecimiento a realizar ceremonias de licenciaturas o graduaciones. Sin embargo, el espíritu de la institución, contempla resaltar el término de una etapa y el inicio de otra. Para ello, se dispondrá de recursos que permitan realizar este tipo de actos, sin perjuicio de que ante situaciones que impidan el normal desarrollo de las actividades escolares y por ende la realización de eventos masivos (pandemia, crisis social, faltas graves cometidas por el grupo curso -parcial o total-, etc.) el Colegio se reservará el derecho de realizar este tipo de actividad.

**LIBRO III
CONSIDERACIONES FINALES**

**TITULO I
APROBACIÓN, ACTUALIZACIÓN; MODIFICACIÓN Y DIFUSIÓN DEL REGLAMENTO INTERNO**

**CAPITULO I
APROBACIÓN, ACTUALIZACIÓN Y MODIFICACIONES**

Art. 332.- El reglamento interno será revisado anualmente por el Consejo Escolar para considerar modificaciones sugeridas por los diferentes estamentos de la comunidad escolar. Estas sugerencias de modificación podrán ser consideradas, siempre y cuando no transgredan ninguna normativa vigente.

Art. 333.- Las modificaciones y actualizaciones se publicarán en los medios de difusión establecidos en este Reglamento.

**CAPITULO II
DIFUSIÓN Y ENTRADA EN VIGENCIA**

Art. 334.- El reglamento será difundido a través de los representantes de cada estamento del consejo escolar, página web institucional www.lincolncollege.cl, plataforma SIGE y se dispondrá de copia impresa en las secretarías del Colegio

Art. 335.- La entrada en vigencia será desde el 01 de marzo de 2023 hasta el 28 de febrero de 2024.

LIBRO IV

ANEXO 1

REGLAMENTO DE PROCEDIMIENTOS EVALUATIVOS 2023

EDUCACIÓN PARVULARIA.

(Vigencia de 01 de marzo de 2023 al 28 de febrero de 2024)

INTRODUCCIÓN

La evaluación es una instancia formadora y una herramienta de apoyo al aprendizaje, Es un aporte efectivo para el logro de los objetivos de aprendizaje, también se convierte en una oportunidad de aprendizaje. Este proceso tiene múltiples formas de recogida de información, así como también son múltiples los escenarios en que se puede recoger esta información. La información se puede obtener en situaciones cotidianas y funcionales. En principio no es lo imprescindible construir instancias formales de evaluación, las situaciones cotidianas suelen presentar una variada oportunidad de evaluación. Esta se presenta como una evaluación auténtica.

Tanto en la enseñanza como en la evaluación. el principal actor es el niño/a, hay que hacerlos partícipes del proceso de evaluación hay que darles la oportunidad de expresarse con respecto a sus avances, dificultades y desafíos, también de sus vivencias en situaciones de aprendizaje.

DE LA EVALUACIÓN:

Artículo 1° En los niveles de transición se adoptará **periodos semestrales** de evaluación, por considerar que responden de manera más adecuada a la distribución de tiempo para desarrollar las diferentes unidades didácticas.

Artículo 2° Los niños/as de Educación Parvularia serán evaluados con un informe cualitativo, correspondiente a los objetivos de aprendizaje, explicitados en las bases curriculares de la Educación Parvularia.

Artículo 3° Este reglamento considera como forma de evaluación según su intencionalidad.

EVALUACIÓN DIAGNÓSTICA: Se evaluarán los conocimientos o requisitos previos, este tipo de evaluación debe aplicarse a todos los estamentos del nivel para recoger información completa sobre el desarrollo, crecimiento, capacidades, fortalezas y necesidades de los niños/as en relación a los objetivos de aprendizaje.

EVALUACIÓN FORMATIVA: Se llevará a cabo durante todo el proceso pedagógico, aporta antecedentes que se relacionan con los aprendizajes de los niños/as respecto de cómo se está llevando a cabo el trabajo educativo. Se aplicará en forma diaria.

EVALUACIÓN SUMATIVA: Se aplicará al término de un ciclo o proceso, durante el primer y segundo semestre, Permitirá determinar en qué grado los párvulos alcanzaron los objetivos de aprendizaje en los tres ámbitos de experiencia para el aprendizaje. Esta evaluación permite tomar decisiones a mediano y largo plazo.

ARTÍCULO 4° Dentro de la evaluación, también se considerarán aspectos relacionados con el área de la salud: crecimiento (peso, talla, acuidad visual y auditiva).

ARTÍCULO 5° Según los agentes evaluadores se considerará:

Evaluación: Corresponderá a la Educadora de párvulos delinear, planificar, implementar y aplicar el proceso evaluativo.

Autoevaluación: Este rol corresponde al párvulo; quien deberá llevar a cabo el proceso evaluativo para desarrollar su **autonomía y su capacidad meta cognitiva**.

ARTÍCULO 6° En Educación Parvularia las técnicas e instrumentos de evaluación serán los siguientes:

Entrevista: Permite el intercambio de información con los padres, promueve la colaboración de la familia en el proceso educativo de los niños-

Observación directa: Permite recoger datos e información de las características de los alumnos/as de los niveles, en forma individual y/o grupal.

ARTÍCULO 7° Como instrumentos de evaluación para la observación directa se elaborarán guías de observación abierta como registros anecdóticos, videos, fotos.

Registros cerrados:

- Lista de Cotejo; Listado de indicadores de observación para evaluar tareas específicas.
- Escala de Apreciación; en las cuales se gradúa el nivel de consecución de la capacidad observada e incluye una serie de indicadores y simbología.

Simbología: L: logrado.

PL: Por Lograr.

NO: No observado.

ARTÍCULO 8° DE LA PROMOCIÓN:

La Educadora informará a los padres y apoderados de los rendimientos académicos de sus hijos/as a través de un Informe de Evaluación al Hogar, el que se entregará semestral y anualmente.

ARTÍCULO 9° La situación final de promoción de los párvulos deberá quedar resuelta al término de cada año escolar.

ARTÍCULO 10° Serán promovidos todos los alumnos de Primer Nivel de Transición a Segundo Nivel de Transición.

ARTÍCULO 11° Serán promovidos todos los alumnos/as de Segundo nivel de Transición a Primer año de educación General Básica.

I. REGLAMENTO DE PROCEDIMIENTOS EVALUATIVOS ENSEÑANZA BÁSICA

(Vigencia desde el 01 de marzo de 2023 al 28 de febrero de 2024)

INTRODUCCIÓN

El presente documento busca orientar la puesta en práctica del Decreto 67/2018 que aprueba normas mínimas nacionales sobre: EVALUACION, CALIFICACION Y PROMOCION, para estudiantes de educación regular, fomentando la apropiación de los sentidos y el enfoque evaluativo que están a la base de este decreto, para fortalecer las practicas que se desarrollan al interior de la comunidad educativa y los procesos de toma de decisiones relativos a la evaluación, calificación y promoción de los estudiantes.

El decreto 67/2018 actualiza la normativa que regulaba los temas de evaluación, calificación y promoción escolar derogando los decretos 51/97, 112/99 Y 83/01; respondiendo a una necesidad relatada por distintos actores del sistema escolar, facilitando las condiciones necesarias para que en cada establecimiento y en cada sala de clases se promuevan procesos de evaluación con un fuerte sentido pedagógico.

El decreto 67/2018, en conjunto con estas orientaciones, busca promover una visión de la evaluación en contexto pedagógico, como un aspecto intrínseco a la enseñanza, cuyo sentido fundamental es propiciar y apoyar los aprendizajes del estudiante. Desde esta perspectiva la evaluación cumple un rol crucial en el monitoreo, acompañamiento del aprendizaje de los estudiantes y en la reflexión docente para la toma de decisiones, pertinentes y oportunas respecto de la enseñanza. En concordancia con lo anterior se busca dar un lugar preponderante a la retroalimentación en los procesos pedagógicos.

Las orientaciones y criterios propuestos en este documento, procura fomentar practicas evaluativas que conduzcan a los estudiantes a poner en acción sus aprendizajes, les encuentren sentido y relevancia, motivándolos a seguir aprendiendo, resguardando que las formas de evaluar y calificar estén alineadas con el Curriculum Nacional.

NORMAS GENERALES.

El presente decreto establece las normas mínimas nacionales sobre evaluación, calificación y promoción para los estudiantes que cursen la modalidad tradicional de la enseñanza formal en los niveles de Educación Básica y Media, en todas sus formaciones diferenciadas, en establecimientos educacionales reconocidos oficialmente por el Estado, reguladas en el párrafo 2° del título II, del decreto con fuerza de la ley N°2 de 2009, Ministerio de Educación.

Para efectos del presente decreto, se entenderá por:

a) **REGLAMENTO:** Instrumento mediante el cual, los establecimientos educacionales reconocidos oficialmente establecen los procedimientos de carácter objetivo y transparente para la evaluación periódica de los logros y aprendizajes de los alumnos, basados en las normas mínimas nacionales sobre evaluación, calificación y promoción reguladas por este decreto.

b) **EVALUACIÓN:** La evaluación se entenderá como un proceso permanente, se refiere a una amplia gama de acciones lideradas por los docentes para que, tanto ellos como sus estudiantes puedan obtener evidencia sobre el aprendizaje e interpretarla para tomar decisiones que permitan promover el progreso del aprendizaje y mejorar los procesos de enseñanza.

La evaluación no se restringe a ningún tipo de situación, metodología, estrategia, técnico o instrumento. La evaluación en aula comprende tanto acciones planificadas previamente, como otras que se generen en el momento de la interacción pedagógica cotidiana con estudiantes; actividades con y sin calificación; evaluaciones integradas (que reúnen varios aprendizajes en una situación evaluativa) y focalizadas (que evalúan aspectos específicos de cierto aprendizaje).

c) **CURSO:** Etapa de un ciclo que compone un nivel, modalidad formación general, común o diferenciada y especializada si corresponde, del proceso de enseñanza y aprendizaje que se desarrolla durante una jornada en un año escolar determinado mediante los planes y programas previamente aprobados por el Ministerio de Educación.

d) **CALIFICACIÓN:** Representación del logro en el aprendizaje a través de un proceso de evaluación, que permite transmitir un significado compartido respecto a dicho aprendizaje mediante un número, símbolo o concepto.

e) **PROMOCIÓN:** Acción mediante la cual el alumno culmina favorablemente un curso, transitando al curso inmediatamente superior o egresando del nivel de educación media.

f) **PRIORIZACIÓN CURRICULAR:** Es una herramienta curricular establecida por el MINEDUC, para los años 2020, 2021 2022 y 2023, que permite enfrentar y minimizar las consecuencias adversas que han emergido producto de la situación sanitaria causada por la pandemia del Covid-19. Contempla una selección de objetivos de aprendizaje considerados imprescindibles, es decir, esenciales para avanzar a nuevos aprendizajes, y que deben ser alcanzados por todos los estudiantes.

PRINCIPIOS QUE SUSTENTAN EL ENFOQUE DE EVALUACION DEL DECRETO 67/2018

El decreto 67 se enmarca en un enfoque según el cual la evaluación que se realiza al interior de los establecimientos educacionales es parte intrínseca del proceso de enseñanza, por lo tanto, tiene un rol pedagógico, cuyo objetivo es promover el Progreso del aprendizaje de todos los estudiantes, considerando la diversidad como un aspecto inherente a todas las aulas.

Con el propósito de orientar la labor pedagógica, los principios de mayor relevancia a considerar en el proceso de evaluación deben ser:

a) Lo que se evalúa debe ser qué y cómo los estudiantes están aprendiendo en el Currículum Nacional. Además de aquellos elementos que el establecimiento ha incorporado al currículum como parte de su sello institucional, se evalúa la evidencia del desempeño del estudiante: lo que dicen, escriben, hacen y crean que muestra lo que está aprendiendo.

b) Tanto el Docente como el estudiante deben tener claridad desde el comienzo del proceso de aprendizaje respecto de qué es lo que se espera que aprendan y los criterios que permitirán evidenciar los progresos y logros de esos aprendizajes.

- c) Los procesos y situaciones de evaluación deben propender a que los estudiantes se motiven a seguir aprendiendo.
- d) Las experiencias de evaluación se deben diseñar de modo que ayuden a los estudiantes a poner en práctica lo aprendido en situaciones que muestren la relevancia o utilidad de ese aprendizaje.
- e) Considerando como propósito principal de la evaluación el fortalecimiento de la enseñanza y los aprendizajes de los estudiantes se entenderá la retroalimentación como parte fundamental de cada proceso evaluativo.
Comprendiendo en asegurar que cada estudiante pueda tener información relevante sobre sus propios procesos de aprendizaje, que lo ayuden a progresar e ir más allá de los objetivos evaluados, además, de que los docentes profundicen de como su práctica pedagógica influye sobre el progreso de los estudiantes y la ajuste en función de esa reflexión.
- f) No toda evaluación debe conducir a una calificación. La evaluación y la calificación si bien son procesos relacionados es necesario distinguir. La evaluación como proceso de recogida de evidencia de aprendizaje para tomar decisiones pedagógicas, no siempre implica una calificación.
- g) La calificación se entiende como la representación del logro del aprendizaje en un número, símbolo o concepto que permite transmitir un significado compartido respecto a dicho aprendizaje, por lo que siempre conlleva una evaluación. Las calificaciones deben ser una forma precisa de representar el logro de los aprendizajes para comunicarlas a los estudiantes, apoderados y otros docentes en función de apoyar los aprendizajes. Las calificaciones no deben utilizarse con fines punitivos ni como reconocimientos por méritos distintos a logros de aprendizajes, porque se distorsiona su comprensión, propósito y uso.
- h) Se debe calificar solamente aquello que los estudiantes han tenido oportunidad de aprender mediante las experiencias de aprendizaje que el docente haya realizado con ellos.
- i) La evidencia de los aprendizajes de los estudiantes que se recoja en los procesos de enseñanza aprendizajes debe usarse para analizar continuamente y ajustar, cuando considere necesario, las planificaciones y estrategias pedagógicas.
- j) Se debe procurar que el estudiante tenga participación activa en los procesos de evaluación. Esto promueve, por una parte, creando instancias en que los estudiantes puedan involucrarse de forma más directa en la evaluación. Por ejemplo, al elegir temas de su interés, generar experiencias de autoevaluación que les permitan desarrollar la capacidad de reflexionar sobre sus procesos, progresos y logros de aprendizaje.
- k) En el marco del enfoque inclusivo, se debe procurar el uso de diversas formas de evaluar, considerando las distintas características, ritmos y formas de aprender, necesidades e intereses de los estudiantes, evitando posibles sesgos y problemas de accesibilidad para los estudiantes.

PROCEDIMIENTOS PARA LA EVALUACIÓN Y PROMOCIÓN DE ALUMNOS DE ENSEÑANZA BÁSICA.

Por disposición del Decreto de Evaluación calificación y promoción, deroga los Decretos exentos N° 511 de 1997, N° 112 DE 1999 Y N° 83 DE 2001, y **se aprueba y entra en vigencia el Decreto 67 / 2018 de evaluación**, la Institución **Lincoln College La Florida** aplicará para sus alumnos y alumnas de 1º a 8º de Enseñanza Básica el siguiente Reglamento de Evaluación y Promoción.

I DISPOSICIONES GENERALES

1. El año escolar comprenderá dos períodos lectivos: **Régimen Semestral**
2. Los estudiantes de 1º, 2º, 3º, 4º, 5º y 6º básico serán evaluados en forma semestral en todas las asignaturas de acuerdo con lo establecido en los Planes y Programas ministeriales y propios: Lenguaje y

Comunicación, Idioma Extranjero Inglés, Matemática, Ciencias Naturales, Historia, Geografía y Ciencias Sociales, Artes Visuales, Música, Tecnología, Educación Física y Salud, Religión y Orientación.

Los estudiantes de 7º y 8º serán evaluados de forma semestral en todas las asignaturas de acuerdo con lo establecido en los Planes y Programas ministeriales y propios: Lengua y Literatura, Idioma Extranjero Inglés, Matemática, Ciencias Naturales, Historia, Geografía y Ciencias Sociales, Tecnología, Artes Visuales, Música, Educación Física y Salud, Religión y Orientación.

3. Durante el proceso de aprendizaje – enseñanza se entregará a los apoderados un Informe de notas parciales en los meses de mayo y octubre además de uno final, al término de cada semestre (agosto y diciembre) acompañado de un informe de desarrollo personal y social semestral, que entrega información referida a la internalización y práctica de los objetivos fundamentales transversales por parte del alumno además de su proceso de desarrollo emocional e integral.

4. Para informar del avance educacional del niño o de la niña el Establecimiento adoptará las siguientes modalidades.

a) **Información oral:** El Profesor-a jefe o de asignatura dará a conocer los logros parciales obtenidos por su pupilo en: Entrevistas registradas en el libro de clases, firmado por el apoderado a lo menos una vez por semestre.

b) **Información escrita:** El profesor jefe o de asignatura dará a conocer los logros parciales y finales obtenidos por su pupilo en forma escrita a través de: un informe en los meses de mayo, octubre y al final de cada semestre (agosto y diciembre).

c) **Información especial:** Podrá ser requerida cuando la situación lo amerite a: Profesor Jefe, Profesor de Asignatura, UTP, Subdirección, Dirección según sea la necesidad y respetando el conducto regular, detallado en el Reglamento de Convivencia.

d) **Información en línea:** Deberá ser consultada por los apoderados de modo regular en la página del colegio.

5. Cada Apoderado recibirá en el mes de marzo, una copia del presente Reglamento, copia fiel del enviado al Departamento Provincial de Educación correspondiente. Además, estará publicado en la página web del colegio.

II LA EVALUACIÓN

El proceso de evaluación, como parte intrínseca de la enseñanza, podrá usarse formativa o sumativamente.

La evaluación contempla cuatro formas o funciones que son:

1) **DIAGNÓSTICA:**

Al inicio del año escolar se realizará una Evaluación Diagnóstica, la que se expresará en conceptos de Dominio y No Dominio, en cuanto a conocimientos previos necesarios para iniciar la 1º unidad de aprendizaje. Se aplicará una prueba por cada Asignatura de Aprendizaje señalado: Lenguaje, Matemática, Ciencias Naturales, Historia, Geografía y Ciencias Sociales e Inglés, durante la primera quincena de clases. (El registro de los resultados se hará en el libro de clases).

La intencionalidad Diagnóstica permite expresar y verificar el estado de los alumnos y alumnas en cuanto a conocimientos previos que poseen para iniciar toda unidad de aprendizaje.

2) **FORMATIVA:**

Se usará la intencionalidad de evaluación formativa cuando se requiera disponer de evidencias que permitan regular, orientar y corregir el proceso educativo, y por ende mejorarlo para obtener mayores posibilidades de éxito. Esta evaluación permitirá detectar logros, avances y dificultades, para retroalimentar y tomar decisiones. Podría ser calificada con nota acumulativa que va de 2.0 a 7.0. Se inicia después de la evaluación diagnóstica y durante todo el proceso educativo. Al docente, por su parte, le posibilita verificar el nivel de logro de los objetivos profundizándolos y/o reorientándolos con acciones remediales y retroalimentación oportuna.

3) **SUMATIVA:**

Se usará la evaluación sumativa cuando se requiera disponer de evidencias que permitan regular el proceso educativo. Se aplicará a procesos y productos determinados. Se espera que entreguen al alumno o alumna información que le sea útil para avanzar en su proceso de aprendizaje. Al docente, por su parte, le posibilita comprobar la eficacia de su enseñanza.

Este tipo de evaluación es calificada y se utilizará escala al 60% como nivel de exigencia para aprobar.

Los estudiantes deberán conocer sus calificaciones en un plazo no mayor de 10 días hábiles desde la fecha de aplicación del instrumento y los apoderados podrán consultar el registro en la página web luego de 5 días hábiles después de ser entregada la nota a los alumnos.

III ADECUACIÓN CURRICULAR / EVALUATIVA

Diferenciada:

Se define evaluación diferenciada como:

- Aplicación de instrumentos evaluativos en una o más asignaturas.
- Es una alternativa de evaluación flexible, así como también de adecuación curricular que se adopta a las características y requerimientos en las asignaturas que se necesiten.

Propósito:

- Otorgar la posibilidad al niño(a) de demostrar a través de diferentes vías, caminos o procedimientos lo que aprendió.
- Permitir elevar la autoestima positiva y motivación de los alumnos(as) por los aprendizajes escolares.
- Evitar la deserción y el fracaso escolar.
- Respetar las diferencias individuales y atención a la diversidad.

¿En qué casos se aplica evaluación diferenciada?

- Problemas generales o específicos.
- Síndrome de Déficit Atencional con hiperactividad o hipoactividad
- Trastornos emocionales y de salud
- Trastornos del espectro autista, TEA.

Los alumnos de Enseñanza Básica que requieran evaluación diferenciada y/o adecuación curricular, deberán presentar un informe por parte de especialistas.

- Psicopedagogo(a)
- Educador(a) diferencial
- Neurólogo
- Psiquiatra
- Fonoaudiólogo

La evaluación diferenciada y la adecuación curricular, se aplica a todos aquellos alumnos y alumnas que presenten problemas específicos y/o generales de aprendizaje, emocionales y/o de salud. Lo anterior, debidamente certificado por un informe de un especialista idóneo. Se aplica en asignaturas del Plan de estudio que se indiquen en el informe del especialista, a todos los estudiantes que posean dificultades temporales o permanentes para desarrollar adecuadamente su proceso de aprendizaje.

El informe debe incluir:

- La identificación del especialista: nombre, especialidad, número de registro del colegio médico.
- Diagnóstico del estudiante, descripción del trastorno, implicancias para el proceso de aprendizaje y sugerencias de trabajo con el alumno.
- Tratamiento que seguirá (farmacológico, terapéutico, etc.) ☐ Solicitud explícita de evaluación diferenciada.
- Periodo para el cual se solicita la evaluación diferenciada.

Asignaturas en que se sugiere aplicar la evaluación diferenciada (no se validarán expresiones y/o términos ambiguos como “evaluación diferenciada general”, “evaluación diferenciada global”, “evaluación diferenciada en todas las áreas”).

Es importante señalar que el informe no debe ser extendido por un profesional que tenga vínculos familiares con el alumno o alumna.

Quedará registrado en el archivador de evaluaciones diferenciadas disponible en oficina de UTP el tipo instrumento de evaluación, la adecuación correspondiente y, si es el caso, el proceso llevado a cabo con el alumno.

El profesor – profesora deberá realizar las adecuaciones curriculares correspondientes, pues estas permiten generar las condiciones para que los niños y niñas accedan al aprendizaje. La evaluación diferenciada es la obtención de información considerando los mismos objetivos con distintas actividades. Se aplicará una escala de 2.0 a 7.0 hasta con un decimal en todos los instrumentos de evaluación.

Respecto de los plazos, los alumnos de enseñanza básica que requieran evaluación diferenciada deberán presentar el informe ya descrito del especialista (psicólogo, fonoaudiólogo, psiquiatra o neurólogo) a más tardar el último día hábil del mes de mayo directamente en la Secretaría de Dirección. Con posterioridad, UTP informará a los docentes respectivos. No se aceptará documentación con fecha posterior a la señalada, salvo en los casos de patologías detectadas después de cumplidos los plazos.

Los procedimientos de evaluación diferenciada y/o adecuación curricular, serán suspendidos toda vez que el apoderado no cumpla con los procedimientos y/o documentación que aquí se señalan o que el establecimiento solicite con posterioridad y compromiso con el proceso de enseñanza del estudiante.

Cabe señalar que el aprendizaje escolar depende de varios factores, por lo que la sola aplicación de evaluación diferenciada no garantiza promoción automática de curso.

Evaluación, calificación y promoción de los estudiantes con necesidades educativas especiales, según el Decreto 83 de 2015, señala que la "... adecuación curricular, la evaluación, calificación y promoción de los estudiantes que presentan necesidades educativas especiales se determinará en función de lo establecido en el Plan de Adecuación Curricular Individual para la educación básica.

IV DE LAS CALIFICACIONES

1.- Se aplicará en una escala de 2.0 a 7.0 hasta con un decimal en todos las Asignaturas del Plan de Estudio. Todas las calificaciones que los alumnos obtengan tendrán la ponderación de 100%.

2.- En el caso que un alumno sea evaluado con nota 2.0 el docente de la asignatura respectivo deberá registrar la calificación en la Hoja de Vida del alumno. Explicitar los motivos por los cuales el alumno obtuvo dicha calificación y los procedimientos realizados por el docente(remediales) quedando registrado en el Libro de Clases.

3.- La alumna embarazada o madre debe asistir a la clase de Educación Física, teniendo derecho a ser evaluada en forma diferencial (trabajos escritos, investigaciones, entre otros), en caso necesario con certificación médica.

4.- El número de calificaciones parciales del semestre que se registrarán en el libro de clases por asignatura, será determinado por cada departamento o Coordinador y registrado en la ruta de evaluación que será comunicada a los estudiantes y apoderados a principios de cada semestre (primera quincena de marzo y primera quincena de agosto).

En las reuniones del mes de mayo y octubre, se entregarán las notas parciales obtenidas por los estudiantes, y la de julio las notas del 1er. Semestre y al término del año escolar las notas finales del año.

5.- Durante el año habrá **cuatro tipos de calificaciones:**

a) **Calificaciones parciales o de proceso:** Comprenden a aquellas obtenidas durante el semestre.

b) **Calificaciones Semestrales:** Corresponderá al promedio aritmético de las calificaciones parciales en cada asignatura obtenidas durante el semestre aproximando la centésima 0.05 o más a la décima superior.

Ejemplo: 6.45 = 6.5.

c) **Calificaciones Finales:** Será el resultado aritmético obtenido de la suma de los promedios de los semestres en cada asignatura. Se expresará con un decimal, aproximando la centésima 0.05 o más a la décima superior. Ejemplo: 6.45 = 6.5

e) **Promedio General Anual:** Corresponderá al resultado global obtenido en todas las asignaturas del plan de estudio del año escolar lectivo y que lo habilita para ser promovido. Para este caso, se aproximará la centésima 0,05 o más a la décima superior.

6.- **Nivelación:**

Este proceso se desarrollará a través del Diagnóstico Integral de Aprendizajes (DIA), herramienta que busca apoyar en la evaluación de los aprendizajes socioemocionales de los estudiantes que son fundamentales para su desarrollo personal, y en los aprendizajes en Lectura y Matemática.

Sobre la base de ese diagnóstico se entregarán retroalimentaciones para contar con un plan que apunta a la lectura y matemática como un elemento central en la nivelación.

7.- Asignatura de Religión:

Esta asignatura, durante el semestre, será calificado con notas parciales correspondiente a la escala de notas de 2.0 a 7.0, las que al término de éste se obtendrá un promedio que corresponderá a los conceptos de: Muy Bueno (MB), Bueno (B), Suficiente (S), Insuficiente (I).

En el proceso de matrícula, los padres y apoderados deben manifestar por escrito, si optan a la asignatura de religión, De no optar el profesor jefe deberá dejar constancia en el leccionario.

8.- La asignatura de Orientación de 1º a 6º básico, también será evaluada con conceptos, y éstos no afectarán al promedio de notas.

V DE LOS INSTRUMENTOS DE EVALUACIÓN

1. Se asignará calificaciones a todos los procedimientos de evaluación que requiera el docente para verificar el aprendizaje del alumno.

Estos serán de:

a) Observación: Bitácora (cuaderno de la asignatura), registro anecdótico, lista de cotejo, escala de apreciación, rúbrica entre otros.

b) Pruebas orales: interrogaciones, disertaciones, exposiciones, entre otras.

Pruebas escritas: ensayo, desarrollo, con respuesta libre o estructurada, alternativas, entre otras.

c) Pruebas de Ejecución: demostración de habilidades (trabajo en laboratorios de ciencia y computación y otros, los que serán evaluados a través de Instrumentos de Observación (lista de cotejo, escala de apreciación), previamente conocidas por los alumnos y alumnas.

d) Informes: Trabajos individuales o en equipo, auto evaluación, coevaluación, autobiografías, entrevistas y cuestionarios, los que se evaluarán con Instrumentos de observación.

1.1. Todos los procedimientos evaluativos de proceso y aprendizaje deben ser respaldados por instrumentos como rúbricas, escalas, listas de cotejo u otros, que deben estar registrados en el leccionario y en el cuaderno y/o trabajo de la asignatura respectiva. Esto validará el trabajo del docente y fortalecerá el resultado de los alumnos, por ello es necesario que los alumnos tengan conocimiento previo de los objetivos e indicadores evaluados. En este sentido, cabe señalar que toda evaluación de aprendizaje debe ser avisada a los alumnos con un mínimo de una semana de anticipación; en el caso de evaluaciones de proceso como interrogaciones o controles con dos días. Estos resultados deberán quedar registrados en el Libro de clases.

Los profesores podrán solicitar la revisión de los cuadernos de cada estudiante, en uno o en ambos semestres, para ello, deben entregar una lista de cotejo, rúbrica o similar, al inicio del semestre, para que el alumno conozca anticipadamente la forma de evaluación, siendo consignada ésta como una nota de proceso. Todo instrumento que mide un proceso debe estar en directa relación con aquel que mide el aprendizaje.

1.2. Es facultad del profesor en circunstancias de prueba escrita o interrogación solicitar a los alumnos dejar sus celulares, otros dispositivos electrónicos y/o mochilas en el lugar que él designe.

1.3. Así también es facultad del profesor determinar si la aplicación del instrumento requiere la presencia de uno o más docentes.

Si el educando participa representando al colegio, en competencias externas, siendo sistemática y completa su participación, o en proyectos como ferias y muestras podrá optar a una nota adicional, en una o más asignaturas, siempre y cuando cumpla con los requisitos impuestos por el profesor a cargo.

Estos resultados deberán quedar registrados en el Libro de clases.

2. RETROALIMENTACIÓN DE LAS EVALUACIONES

La retroalimentación se deberá realizar para todo tipo de evaluación dentro de los diez días hábiles posteriores a la aplicación del instrumento. Deberá quedar consignado en el leccionario y planificación. Cada instrumento evaluativo que obtenga un porcentaje igual o inferior al 30 % de logro insuficiente, deberá posterior a la retroalimentación, aplicar un nuevo instrumento evaluativo, que responda a los aprendizajes más disminuidos de la evaluación original.

La calificación final de este proceso corresponderá a la nota más alta obtenida por el estudiante.

3. INASISTENCIAS A EVALUACIONES

a) Los estudiantes de enseñanza básica no podrán faltar a ningún tipo de evaluación fijadas con anterioridad, sin el correspondiente justificativo escrito en que se señale explícitamente la razón de la falta o Certificado Médico, que debe ser presentado apenas el alumno se reintegre a clase. El registro del apoderado sólo podrá justificar la inasistencia a uno o dos días como máximo; en el caso de inasistencias prolongadas, sólo podrán ser justificadas bajo certificado médico. En casos específicos, podrá ser citado el apoderado a justificar en persona, la inasistencia de su pupilo a rendir las evaluaciones programadas. Si la razón de la inasistencia del alumno es viaje de placer, el apoderado deberá firmar un documento tipo en que se hace responsable de que el alumno, bajo su responsabilidad y medios, se ponga al día con eventuales calificaciones pendientes en un plazo máximo de una semana.

b) En el caso de los estudiantes que falten a una prueba o evaluación con justificación /certificado o sin ellos, deberán presentarse al día siguiente de la clase, para que el profesor (a), aplique el instrumento evaluativo en la sala de clases o fuera de ella (biblioteca, oficina u otra sala de clases), lo anterior es independiente si tiene o no clase con el docente.

c) Deberá rendir todas las pruebas pendientes del periodo que corresponda. Si son más de 2 (dos), se hará un calendario con UTP, y a partir de la tercera prueba, se rendirá durante la semana y en la oficina de UTP o en Biblioteca.

d) Aquel estudiante cuyas evaluaciones rendidas no sean suficientes para evidenciar los aprendizajes mínimos requeridos según asignatura, deberá rendir una o más evaluaciones que comprueben el logro de estos.

e) El alumno o alumna que faltase a la entrega de un trabajo, de la asignatura que fuere, deberá entregarlo al profesor a la primera clase luego de su regreso. Si por razones de licencia o permiso el docente no se encuentra en el colegio deberá ser entregado en Unidad Técnica pedagógica o Inspectoría General para que ésta lo haga llegar al profesor correspondiente.

f) En caso de que el alumno o alumna no cumpla con presentar su trabajo en la fecha estipulada, el docente esperará el plazo indicado en el instrumento de evaluación. Vencido este plazo, se considerará para el cálculo de su calificación sólo el puntaje acumulado durante el proceso de trabajo.

g) En el caso que el alumno se presente sin materiales para trabajar en clases, el docente procederá según lo indicado en las instrucciones del trabajo y en el instrumento de evaluación) Esta situación debe ser registrada en la hoja de vida del alumno.

Si se tratara de la entrega de un trabajo, el alumno deberá entregarlo al docente antes de retirarse, de lo contrario, se procede según lo indicado en el apartado F.

Si el alumno sale en representación del colegio, se considerará justificado el retiro, no obstante, su obligación de ponerse al día en los plazos regulares.

h) En aquella situación donde el estudiante entregue una prueba sin contestar, se niegue a recibir, o bien identificarse en ella, se considerará prueba entregada en blanco y se evaluará con nota mínima. El profesor de asignatura registrará la observación correspondiente en el libro de clases, citará al apoderado y dejará la evaluación archivada en UTP.

VI CALENDARIO DE EVALUACIONES

Los profesores de las asignaturas fijan durante el semestre sus evaluaciones, considerándose para este efecto la siguiente modalidad:

a. Máximo dos notas parciales diarias) (no se consideran en este caso las asignaturas Técnico – Artístico.)

b. Entrega de trabajos según lo planificado para el proceso.

c. En caso de un aplazamiento de prueba, ésta será sólo cuando lo amerite una razón de fuerza mayor, emergencia o eventualidad ocurrida dentro de la unidad educativa. Informado y previa autorización del Equipo Directivo (UTP), el docente deberá fijar nueva fecha respetando las fechas asignadas por otros docentes, enviando una comunicación al apoderado, en la cual se fundamentará dicha medida.

VII SITUACIONES ESPECIALES

Según el artículo 5 correspondiente al decreto 67 de evaluación, los alumnos no podrán ser eximidos de ninguna asignatura o módulo del plan de estudio, debiendo ser evaluados en todos los cursos y asignaturas. Sin embargo, en caso de los alumnos que así lo requieran, se diversificarán las actividades de aprendizaje de los procesos de evaluación de las asignaturas pertinentes, realizando adecuaciones curriculares necesarias. Para realizar la adecuación el apoderado debe presentarse a UTP para dar a conocer la situación y entregar documentos que acrediten la dificultad presentada.

1. Los alumnos que acrediten tener dificultades físicas o problemas de salud debidamente fundamentados continuarán su proceso de aprendizaje por medio de trabajos indicados por los respectivos docentes, previo conocimiento y autorización por parte de Unidad Técnico Pedagógica.
Por tanto, no se realizará eximición en ninguna asignatura. En el área de inglés, no se aceptarán eximiciones, dado que, en la visión y misión del colegio, el inglés prevalece como uno de los sellos educativos, teniendo horas de clases, desde prebásica.
2. Aquellos alumnos o alumnas que por situaciones especiales como enfermedades u otras, se incorporen al Establecimiento después del 31 de mayo, no llevarán calificación final en el primer semestre, regularizando esta situación para el segundo semestre.
3. Las calificaciones parciales del primer semestre tendrán validez en el segundo semestre y de todas éstas se obtendrá el promedio anual.
4. El colegio se reserva el derecho de evaluar al alumno en forma especial para completar las calificaciones pendientes.
5. No se realizarán cierre anticipado de año escolar. No obstante, en el caso de los alumnos que presenten esta solicitud debidamente avalada por un especialista, el colegio concederá la posibilidad de que no siga asistiendo regularmente a clases, sin embargo, deberá presentarse a rendir todas las evaluaciones necesarias para finalizar adecuadamente su año lectivo.
6. Los estudiantes que no optaron por la clase de religión, desarrollarán otras actividades de orientación valórica o académicas de otras asignaturas.
7. Los estudiantes que, por motivos justificados por un especialista, no pueden realizar actividades de la asignatura de Educación Física, deberán permanecer en el lugar donde se desarrolla la clase, realizando una actividad relacionada con la asignatura, que apunte a los mismos objetivos.
8. A Aquel (lla) alumno(a) que se sorprenda copiando en una evaluación, se le retirará y revisará el instrumento hasta donde esté desarrollado. La falta y el procedimiento deben ser consignados en el libro de clases.
9. Al estudiante que se sorprenda presentando un trabajo práctico o escrito que no sea de su propiedad o que sea una copia fiel de otro trabajo que no le pertenece, se le considerará sólo el puntaje acumulado en el proceso para el cálculo de su nota. Si no tiene registro en el proceso, se le dará un tiempo extra en clases para la realización del trabajo y evaluar ipso facto.
10. Aquella estudiante en situación de embarazo y/o maternidad juvenil, podrá continuar sus estudios y la Dirección del establecimiento con su equipo directivo otorgarán las facilidades académicas para cada caso, haciendo cumplir también el Manual de Procedimientos Evaluativos y de Convivencia Escolar. (Ley Nº 19.688.)
11. En el caso de que el alumno(a) obtenga uno o más promedios 3.9 en cualquiera de las asignaturas, tendrá derecho a dar pruebas especiales en todas ellas que contemplen los contenidos que el profesor considere y determine como pertinentes y necesarios, con el fin de obtener la promoción. Sí esto no se diera, la nota 3.9 se mantendrá. Este procedimiento sólo se aplicará si el promedio en cuestión incide en la repitencia o promoción del estudiante.

12. Si un estudiante repite 2 veces en forma consecutiva o intercalada este mismo nivel de enseñanza básica, se solicitará al apoderado cambio de colegio, debido a que el alumno, no ha logrado alcanzar los mínimos aprendizajes y habilidades que el colegio exige.

VIII DE LA PROMOCIÓN

En la promoción de los estudiantes se considerará conjuntamente el logro de los objetivos de aprendizajes de las asignaturas del plan de estudio 2023.

- 1.- Para efectos de la promoción escolar la calificación mínima de aprobación final será 4,0.
- 2.- La calificación obtenida por los alumnos o alumnas en Religión y Orientación no incidirá en la promoción escolar, de acuerdo con lo establecido en el Decreto N° 67 / 2018.
- 3.- Para la promoción de los alumnos y alumnas se considerará conjuntamente el logro de los objetivos de las asignaturas de aprendizaje del Plan de Estudios del Establecimiento Educacional y la asistencia a clases.
- 4.- Serán promovidos los alumnos y alumnas que hubieren aprobado todas las asignaturas de Aprendizaje de su respectivo Plan de Estudios.
- 5.- Serán promovidos los alumnos desde 1º a 8º básico, que no hubieren aprobado una asignatura, siempre que su Promedio General corresponda a un 4,5 o superior, incluida la asignatura no aprobada.
- 6.- Para ser promovidos, los alumnos y alumnas deberán asistir a lo menos un 85 % de las clases. No obstante, por razones debidamente justificadas, la Directora del Establecimiento, previo acuerdo con el Consejo de Profesores, podrá autorizar la promoción de alumnos o alumnas que no cumplan con el porcentaje de asistencia.
- 7.- Igualmente, serán promovidos los alumnos desde 1º a 8º básico, que no hubieren aprobado dos asignaturas, siempre que su nivel general de logro corresponda a un promedio 5,0 o superior, incluidos las dos asignaturas no aprobados.
- 8.- Repetirán de curso los estudiantes que hayan reprobado tres o más asignaturas del Plan de Estudio.
- 9.- En el caso de los estudiantes con riesgo de repitencia, el profesor jefe deberá informar la situación al estudiante y apoderado, dejando registro en el libro de clases al inicio del segundo semestre.
- 10.- En el caso que los estudiantes presenten riesgo de repitencia o de reprobación en alguna asignatura, el profesor de la asignatura en conjunto con el Coordinador y/o UTP y especialista (si es necesario), diseñarán un plan de acompañamiento para reforzar los aprendizajes más disminuidos.
- 11.- Todo alumno que debido a las consideraciones anteriores repita curso, no tiene ni le asiste el derecho a solicitar oportunidades adicionales para optar a la promoción toda vez que dichas excepciones no se consideran en el decreto respectivo ni en el presente Reglamento de Evaluación. Toda potencial repitencia debe ser resuelta por el alumno durante el proceso de enseñanza-aprendizaje, durante el año lectivo y no una vez finalizado éste.
- 12.- Sin perjuicio de lo señalado en el artículo precedente, los establecimientos educacionales a través de su equipo directivo deberán analizar la situación de aquellos estudiantes que no cumplan con los requisitos de promoción antes mencionados o que presenten una calificación de alguna asignatura que ponga en riesgo la continuidad de su aprendizaje en el curso siguiente para que, de manera fundada, se tome la decisión de promoción o repitencia de estos estudiantes. Dicho análisis deberá ser de carácter deliberativo basado en la información recogida en distintos momentos y obtenida de diversas fuentes y considerando la visión del estudiante, sus padres o apoderado.
- 13.- La Unidad Educativa aplicará criterios pedagógicos para resolver situaciones especiales de evaluación y promoción durante el año escolar, como los ingresos tardíos a clases, ausencias a clases por tiempos prolongados suspensión y/o finalización anticipada del año escolar.

IX DE LA CERTIFICACIÓN

Las actas de Registro de calificaciones y Promoción Escolar consignaran en cada curso: la nómina de alumnos, matriculados y retirados durante el año, señalando el número de cedula de identidad o número de identificados provisorio escolar, las calificaciones finales de las asignaturas y el promedio final anual, el porcentaje de asistencia de cada alumno y la situación final correspondiente.

En casos excepcionales en los que no sea factible generar el acta a través del SIGE, el establecimiento las generará en forma manual, deberán ser visadas por el Departamento Provincial de Educación y luego enviadas a la Unidad de Registro Curricular de la región correspondiente. El establecimiento guarda copias de actas enviadas.

1.- La situación final de promoción de todos los alumnos deberá quedar resuelta al término del año escolar. Una vez finalizado el proceso, el establecimiento educacional entregará a todos los alumnos y alumnas un Certificado Anual de Estudios que indique las asignaturas con las calificaciones obtenidas y la situación final correspondiente.

2.- El Certificado Anual de promoción no podrá ser retenido por ningún motivo.

REGLAMENTO DE PROCEDIMIENTOS EVALUATIVOS 2023 ENSEÑANZA MEDIA

(Vigencia de 01 de marzo de 2023 al 28 de febrero de 2024)

INTRODUCCIÓN

La Unidad Educativa Lincoln College, tiene como propósito fundamental educar y formar a todos los estudiantes de manera integral, en donde se involucren no sólo aquellos conocimientos de contenidos programáticos, sino que todas aquellas individualidades propias de cada uno de ellos como parte importante en su desarrollo como personas.

La evaluación se entenderá como un proceso permanente, como un medio que tendrá la finalidad de obtener información válida, confiable que permita a los docentes reunir antecedentes, analizar resultados y asumir decisiones en el momento oportuno del proceso: la evaluación es contingente y se le asocia a una educación de calidad porque coloca énfasis en lo formativo y en los procesos.

Este documento está basado en el Decreto 67/2018 del Mineduc, el que en su artículo 2 señala:

Para efectos del presente decreto, se entenderá por:

*a) **REGLAMENTO:** Instrumento mediante el cual, los establecimientos educacionales reconocidos oficialmente establecen los procedimientos de carácter objetivo y transparente para la evaluación periódica de los logros y aprendizajes de los alumnos, basados en las normas mínimas nacionales sobre evaluación, calificación y promoción reguladas por este decreto*

*b) **EVALUACIÓN:** La evaluación se entenderá como un proceso permanente, se refiere a una amplia gama de acciones lideradas por los docentes para que, tanto ellos como sus estudiantes puedan obtener evidencia sobre el aprendizaje e interpretarla para tomar decisiones que permitan promover el progreso del aprendizaje y mejorar los procesos de enseñanza.*

La evaluación no se restringe a ningún tipo de situación, metodología, estrategia, técnico o instrumento. La evaluación en aula comprende tanto acciones planificadas previamente, como otras que se generen en el momento de la interacción pedagógica cotidiana con estudiantes; actividades con y sin calificación; evaluaciones integradas (que reúnen varios aprendizajes en una situación evaluativa) y focalizadas (que evalúan aspectos específicos de cierto aprendizaje).

c) **CALIFICACIÓN:** Representación del logro en el aprendizaje a través de un proceso de evaluación, que permite transmitir un significado compartido respecto a dicho aprendizaje mediante un número, símbolo o concepto.

d) **PROMOCIÓN:** Acción mediante la cual el alumno culmina favorablemente un curso, transitando al curso inmediatamente superior o egresando del nivel de educación media.

e) **PRIORIZACIÓN CURRICULAR:** Es una herramienta curricular establecida por el MINEDUC, para los años 2020, 2021 2022 y 2023, que permite enfrentar y minimizar las consecuencias adversas que han emergido producto de la situación sanitaria causada por la pandemia del Covid-19. Contempla una selección de objetivos de aprendizaje considerados imprescindibles, es decir, esenciales para avanzar a nuevos aprendizajes, y que deben ser alcanzados por todos los estudiantes.

REGLAMENTO DE PROCEDIMIENTOS PARA LA EVALUACIÓN Y PROMOCIÓN DE ALUMNOS Y ALUMNAS DE ENSEÑANZA MEDIA

Por disposición del Decreto de Evaluación calificación y promoción, se derogan los Decretos N° 112 DE 1999 YN° 83 DE 2001, y **se aprueba y entra en vigencia el Decreto 67 / 2018 de evaluación**, la Institución **Lincoln College La Florida** aplicará para sus alumnos y alumnas de 1º, 2º, 3º y 4º de Enseñanza Media, el siguiente Reglamento de Evaluación y Promoción.

I.- DISPOSICIONES GENERALES

En el Artículo 18, se plantea que:

- 1) El año escolar comprenderá dos períodos lectivos: **Régimen Semestral**.
- 2) Los estudiantes de 1º y 2º Medio, serán evaluados en forma semestral en todas las asignaturas del Plan de Estudios: Lenguaje y Comunicación, Idioma Extranjero Inglés, Matemática, Historia, Geografía y Ciencias Sociales, Ciencias Naturales (Biología, Química, Física), Artes Visuales o Artes Musicales, Educación Tecnológica, Educación Física y Religión. Además de los talleres de libre disposición que elijan y los talleres que tienen como obligatorios.
- 3) Los estudiantes de 3º medio, también serán evaluados en forma semestral, se les aplicará el nuevo currículum escolar, entregado por el MINEDUC, el cual reorganiza el tiempo escolar, favoreciendo una mayor electividad para que los estudiantes puedan elegir asignaturas de acuerdo a su vocación e intereses, y así estén mejor preparados para la educación superior y/o el mundo laboral. Todo lo anterior, considerando el recurso humano disponible (profesores), la infraestructura (salas de clases), y recursos científicos y tecnológicos (laboratorios de ciencias, salas de multimedia y equipos de última generación) que disponga el establecimiento.
- 4) Los alumnos 4º Medio serán evaluados en forma semestral en todas las asignaturas del Plan de Estudios: Lenguaje y Comunicación, Idioma Extranjero Inglés, Matemática, Historia, Geografía y Ciencias Sociales, Ciencias Naturales: eligiendo dos de tres asignaturas entre Biología, Física y Química, Filosofía - Psicología, Artes Visuales o Artes Musicales, Educación Física y Religión. Además de las asignaturas del plan diferenciado que elijan, los talleres de libre disposición que escojan y los talleres que tienen como obligatorios.
- 5) Los estudiantes de 3º Medio, inician su plan de formación diferenciada, con tres asignaturas optativas. El colegio ofrecerá 8 asignaturas de profundización en total, de las cuales los alumnos sólo optarán por 3. Cada una de estas asignaturas contempla 6 horas semanales, por tanto, se tendrá 18 horas optativas de profundización.
- 6) Los estudiantes de 4º Medio continúan con su plan de profundización con 6 asignaturas optativas, los estudiantes sólo eligen 3. Cada una de estas asignaturas contempla 6 horas semanales, por tanto, se tendrá 18 horas optativas de profundización. La formación diferenciada posibilita que los alumnos y alumnas tomen una decisión vocacional mejor fundamentada y más consciente en la consecución de sus propias metas.

7) Durante el proceso de enseñanza-aprendizaje se entregará a los apoderados un Informe de notas parciales en los meses de mayo y octubre, al término de cada semestre (agosto y diciembre) acompañado de un informe de desarrollo personal y social semestral, que entrega información referida a la internalización y práctica de los objetivos fundamentales transversales por parte del alumno.

8) Para informar del avance educacional del alumno (a) el Establecimiento adoptará las siguientes modalidades:

- a) Información oral: El Profesor-a jefe o de asignatura dará a conocer los logros parciales obtenidos por su pupilo/a en reuniones de apoderados y en entrevistas registradas en el libro de clases, firmadas por el apoderado.
- b) Información escrita: El profesor jefe o de asignatura dará a conocer los logros parciales y finales obtenidos por su pupilo en forma escrita a través de: un informe en los meses de mayo, octubre y al final de cada semestre (agosto y diciembre).
- c) Información especial: Podrá ser requerida cuando la situación lo amerite a: Profesor de Asignatura, Profesor Jefe, UTP, Subdirección, Dirección según sea la necesidad y respetando el conducto regular.
- d) Información en línea: Deberá ser consultada por los apoderados de modo regular en el sitio del colegio.

6.- Cada Apoderado recibirá en la primera Reunión de padres del año, una copia del presente Reglamento, copia fiel del enviado al Departamento Provincial de Educación correspondiente. Además, será publicado en la página web del colegio.

II.- LA EVALUACIÓN

1.- La evaluación contempla cuatro formas o funciones que son:

a) **Diagnóstica:**

Al inicio del año escolar se realizará una Evaluación Diagnóstica, la que se expresará en conceptos de: Dominio y No Dominio, en cuanto a conocimientos previos necesarios para iniciar la 1º unidad de aprendizaje. Se aplicará una prueba por cada Asignatura de Aprendizaje en la primera semana de clases. (El registro de los resultados se hará en el libro de clases).

La intencionalidad Diagnóstica permite expresar y verificar el estado de los alumnos y alumnas en cuanto a conocimientos previos que poseen para iniciar toda unidad de aprendizaje.

b) **Formativa:**

Se usará la intencionalidad de evaluación formativa cuando se requiera disponer de evidencias que permitan regular, orientar y corregir el proceso educativo, y, por ende, mejorarlo para obtener mayores posibilidades de éxito. Esta evaluación permitirá detectar logros, avances y dificultades, para retroalimentar y tomar decisiones. Podría ser calificada con nota acumulativa que va de 2.0 a 7.0 Se inicia después de la evaluación diagnóstica y durante todo el proceso educativo. Al docente, por su parte, le posibilita comprobar la eficacia de su enseñanza.

c) **Sumativa:**

Se usará la evaluación sumativa cuando se requiera disponer de evidencias que permitan regular el proceso educativo. Se aplicará a procesos y productos determinados. Se espera que entreguen al alumno o alumna retroinformación que le sea útil para avanzar en su proceso de aprendizaje. Al docente, por su parte, le posibilita comprobar la eficacia de su enseñanza.

- Este tipo de evaluación es calificada y se utilizará escala al 60% como nivel de exigencia.
- Los estudiantes deberán conocer sus calificaciones en un plazo no mayor de 10 días hábiles desde la fecha de aplicación del instrumento y los apoderados podrán consultar el registro en la página web, luego de 5 días hábiles después de ser entregada la nota a los alumnos.

ADECUACIÓN CURRICULAR / EVALUATIVA

Evaluación Diferenciada:

Se entiende por evaluación diferenciada aquella que el docente emplea para evaluar a los estudiantes que presentan algún tipo de dificultad para lograr el aprendizaje escolar. Es de carácter temporal en el entendido de que las dificultades se proyectan como superables en el corto o mediano plazo (entre 6 a 8 meses), toda vez que se han aplicado las estrategias de apoyo necesarias. Este seguimiento será hecho por el equipo multidisciplinario. Si se constata que el alumno no está siguiendo ningún tratamiento, no procederá continuar con la evaluación diferenciada.

La evaluación diferenciada se aplica a todos aquellos alumnos y alumnas que presenten problemas específicos y/o generales de aprendizaje, emocionales y/o de salud. Lo anterior, debidamente certificado por un informe de un especialista idóneo.

Se aplica en las asignaturas del Plan de estudio que vengan debidamente especificados en el informe del especialista, a todos los estudiantes que posean dificultades temporales o permanentes, para desarrollar adecuadamente su proceso de aprendizaje. Lo anterior no aplica a las asignaturas del plan diferenciado de tercero y cuarto medio, en ninguna de ellas procede la evaluación diferenciada.

El Informe debe incluir:

- La identificación del especialista: nombre, especialidad, número de registro del colegio médico.
- Diagnóstico del estudiante, descripción del trastorno, implicancias para el proceso de aprendizaje y sugerencias de trabajo con el alumno.
- Tratamiento que seguirá (farmacológico, terapéutico, etc.).
- Solicitud explícita de evaluación diferenciada.
- Periodo para el cual se solicita la evaluación diferenciada.
- Asignaturas en que se sugiere aplicar la evaluación diferenciada (no se validarán expresiones y/o términos ambiguos como “evaluación diferenciada general”, “evaluación diferenciada global”, “evaluación diferenciada en todas las áreas”.

Es importante señalar que el informe no debe ser extendido por un profesional que tenga vínculos familiares con el alumno o alumna.

El profesor – profesora deberá realizar las adecuaciones curriculares correspondientes entregadas por la psicopedagoga que atiende al alumno en forma particular, pues estas permiten generar las condiciones para que los niños y niñas accedan al aprendizaje. La evaluación diferenciada es la obtención de información considerando los mismos objetivos con distintas actividades. Se aplicará una escala de 2.0 a 7.0 hasta con un decimal en todos los instrumentos de evaluación necesarios, con un 60% como nivel de exigencia.

Quedará registrado en el archivador de evaluaciones diferenciadas disponible en oficina de UTP el tipo de instrumento de evaluación, la adecuación correspondiente y, si es el caso, el proceso llevado a cabo con el alumno. Respecto de los plazos, los alumnos de enseñanza media que requieran evaluación diferenciada deberán presentar el informe ya descrito del especialista (psicólogo, psiquiatra o neurólogo) a más tardar el último día hábil del mes de mayo directamente en la Secretaría de Dirección. Con posterioridad, UTP informará a los docentes respectivos.

Se solicitará un informe de seguimiento en los meses posteriores, antes de que termine el año escolar, por el mismo especialista.

Los procedimientos de evaluación diferenciada serán suspendidos toda vez que el apoderado no cumpla con los procedimientos y/o documentación que aquí se señalan o que el establecimiento solicite con posterioridad.

Cabe señalar que el aprendizaje escolar depende de varios factores, por lo que la sola aplicación de evaluación diferenciada no garantiza la promoción automática de curso.

III.- TIPOS DE CALIFICACIONES

- De Aprendizaje: que comprende la medición del logro de aprendizajes esperados al término de una unidad de aprendizaje u objetivo.
- De proceso: que comprende la medición del logro parcial de los objetivos o de los aprendizajes esperados en la unidad. Son consignadas por cada docente en los plazos que él defina.
- Estas recibirán una ponderación de un 100% para todos los procedimientos factibles de ser empleados por el profesor.
- Estas calificaciones parciales serán registradas en el Libro de Clases en el recuadro asignado para cada aspecto, de acuerdo con la ponderación establecida por el respectivo profesor.

IV.- DE LAS CALIFICACIONES

1.- Se aplicará en una escala de 2.0 a 7.0 hasta con un decimal en todas las asignaturas del Plan de Estudio y Plan Diferenciado.

2.- El número de calificaciones parciales del semestre que se registrarán en el libro de clases por asignatura, será determinado por cada departamento o Coordinador y registrado en la ruta de evaluación que será comunicada a los estudiantes y apoderados a principios de cada semestre (primera quincena de marzo y primera quincena de agosto).

En las reuniones del mes de mayo y octubre, se entregarán las notas parciales obtenidas por los estudiantes, y la de julio las notas del 1er. Semestre y al término del año escolar las notas finales del año.

3.- Durante el año habrá cuatro tipos de calificaciones:

a) Calificaciones parciales: Comprenden aquellas obtenidas durante el semestre. Podrán ser de aprendizaje o de proceso (según se indica en el título III del presente reglamento).

b) Calificaciones Semestrales: Corresponderá al promedio aritmético de las calificaciones parciales en cada asignatura obtenida durante el semestre, aproximando la centésima 0.05 o más a la décima superior.

Ejemplo: 6.45 = 6.5

c) Calificaciones Finales: Será el resultado aritmético obtenido de la suma de los promedios de ambos semestres en cada asignatura. Se expresará con un decimal, aproximando la centésima 0.05 o más a la décima superior. Ejemplo: 6.45 = 6.5

d) Promedio General Anual: Corresponderá al resultado global obtenido en todas las asignaturas del plan de estudio del año escolar lectivo y que lo habilita para ser promovido. Para este caso, se aproximará la centésima 0,05 o más a la décima superior.

Además, el cuadro (descrito más abajo), señala en forma detallada la distribución de las horas de libre disposición, con las que cuentan los alumnos. Estos talleres no son evaluados con calificación, sino con el nivel de logro alcanzado por cada educando, desde lo óptimo hasta lo más deficiente, desde Adecuado, Elemental o Insuficiente, respectivamente.

CURSO	ASIGNATURA	TALLERES	HORAS
1º Medio	Educación Física	Tenis de mesa	2
	Educación Física	Voleibol	2
Libre Elección	Lenguaje	Teatro	2
	Matemática	Reforzamiento de Matemática	2
Obligatorios	Ciencias Naturales (Biología, Física y Química) Consejo de Curso	Laboratorio de Ciencias	3
		Consejo de Curso	1
2º Medio	Educación Física	Tenis de mesa	2
	Educación Física	Voleibol	2
Libre Elección	Lenguaje	Teatro	2
	Matemática	Reforzamiento de Matemática	2
Obligatorios	Ciencias Naturales (Biología, Física y Química) Consejo de Curso	Laboratorio de Ciencias	3
		Consejo de Curso	1
3º Medio	Educación Física	Tenis de mesa	2
	Educación Física	Voleibol	2
Libre Elección	Lenguaje	Teatro	2
	Matemática	Reforzamiento de Matemática	2
Obligatorios	Matemática	PAES Matemática	2
	Inglés	Inglés	2
	C. Curso / Orientación	C. Curso / Orientación	2
4º Medio	Educación Física	Tenis de mesa	2
	Educación Física	Voleibol	2
Libre Elección	Lenguaje	Teatro	2
	Matemática	Reforzamiento de Matemática	2
Obligatorios	Matemática	PAES Matemática	2
	Inglés	Inglés	2
	Consejo de Curso	Consejo de Curso	1
	Orientación	Orientación	1

V.- DE LOS INSTRUMENTOS DE EVALUACIÓN

1. Se asignará calificaciones: A todos los procedimientos de evaluación que requiera el docente para verificar el aprendizaje del alumno. Estos serán de:

- a) Observación: Bitácora (cuaderno de asignatura), registro anecdótico, lista de cotejo, escala de apreciación, rúbrica entre otros.
- b) Pruebas orales: (interrogaciones, disertaciones, exposiciones, entre otras), escritas: (ensayo, desarrollo, con respuesta libre o estructurada, alternativas, entre otras)
- c) Pruebas de Ejecución: demostración de habilidades (trabajo en laboratorios de ciencia y computación y otros, los que serán evaluados a través de Instrumentos de Observación (lista de cotejo, escala de apreciación), previamente conocidas por los alumnos y alumnas
- d) Informes: Trabajos individuales o en equipo, auto evaluación, coevaluación, autobiografías, entrevistas y cuestionarios, los que se evaluarán con Instrumentos de observación.

1.1. Todos los procedimientos evaluativos de proceso y aprendizaje deben ser respaldados por instrumentos como rúbricas, escalas, listas de cotejo u otros, que deben estar registrados en el leccionario y en el cuaderno y/o trabajo de la asignatura respectiva. Esto validará el trabajo del docente y fortalecerá el resultado de los alumnos, por ello es necesario que los alumnos tengan conocimiento previo de los objetivos e indicadores evaluados. En este sentido, cabe señalar que toda evaluación de aprendizaje, así como los contenidos que consideran, deben ser avisados con un mínimo de una semana de anticipación y registrados en el libro de clases; en el caso de evaluaciones de proceso como interrogaciones o controles con dos días.

Los profesores podrán solicitar la revisión de los cuadernos de cada estudiante, en uno o en ambos semestres, para ello, deben entregar una lista de cotejo, rúbrica o similar, al inicio del semestre, para que el alumno conozca anticipadamente la forma de evaluación, siendo consignada ésta como una nota de proceso.

Todo instrumento que mide un proceso debe estar en directa relación con aquel que mide el aprendizaje.

1.2. Es facultad del profesor en circunstancias de prueba escrita o interrogación prohibir a los alumnos el uso de celulares u otros dispositivos electrónicos y/o mochilas en el lugar que él designe.

1.3. Así también es facultad del profesor determinar si la aplicación del instrumento requiere la presencia de uno o más docentes.

Retroalimentación de las evaluaciones

2) La retroalimentación se deberá realizar para todo tipo de evaluación dentro de los diez días hábiles posteriores a la aplicación del instrumento. Deberá quedar consignado en la planificación y el leccionario. Cada instrumento evaluativo que obtenga un porcentaje igual o mayor al 30 % de logro insuficiente, deberá posterior a la retroalimentación de todo el curso, aplicar un nuevo instrumento evaluativo, que responda a los aprendizajes más disminuidos de la evaluación original.

La calificación final de este proceso corresponderá a la nota más alta obtenida por el estudiante de las 2 evaluaciones aplicadas (la original y la de retroalimentación).

Inasistencias a evaluaciones

3) Los estudiantes de enseñanza media no podrán faltar a ningún tipo de evaluación fijadas con anterioridad, sin el correspondiente justificativo escrito en que se señale explícitamente la razón de la falta o Certificado Médico, que debe ser presentado apenas el alumno se reintegre a clases. El registro del apoderado sólo podrá justificar la inasistencia a uno o dos días como máximo; en el caso de inasistencias prolongadas, sólo podrán ser justificadas bajo certificado médico. En casos específicos, podrá ser citado el apoderado a justificar en persona, la inasistencia de su pupilo a rendir las evaluaciones programadas. Si la razón de la inasistencia del alumno es viaje de placer, el apoderado deberá firmar un documento tipo en que, bajo su responsabilidad y medios, el estudiante se pondrá al día con eventuales calificaciones pendientes en un plazo máximo de una semana.

4) En el caso de los estudiantes que falten a una prueba o evaluación sin justificación escrita o certificado médico, deberán presentarse en la clase siguiente para rendir la evaluación pendiente. Si son más de 2 (dos), se hará un calendario con UTP, y a partir de la tercera prueba, se rendirá durante la siguiente semana, en la oficina de UTP o en Biblioteca.

5) En el caso de los estudiantes que hubieren faltado a una prueba y que se encuentren avalados por un certificado médico o justificativo del apoderado, deberán presentarse en forma inmediata el día que se incorpora al colegio, para conversar con el docente y acordar una fecha y hora para aplicar el instrumento de evaluación.

6) El alumno o alumna que falte a la entrega de un trabajo, de la asignatura que fuere, deberá entregarlo al profesor en la primera clase luego de su regreso. Si por razones de licencia o permiso el docente no se encuentra en el colegio deberá ser entregado en Unidad Técnica o Inspectoría General para que ésta lo haga llegar al profesor correspondiente.

- 7) En caso de que el alumno o alumna no cumpla con presentar su trabajo en la fecha estipulada, el docente esperará el plazo indicado en el instrumento de evaluación. Vencido este plazo, se considerará para el cálculo de su calificación sólo el puntaje acumulado durante el proceso de trabajo.
- 8) En el caso que el alumno se presente sin materiales para trabajar en clases, el docente procederá según lo indicado en las instrucciones del trabajo y en el instrumento de evaluación. Esta situación debe ser registrada en la hoja de vida del alumno.
- 9) En el caso de que el alumno sea retirado de clase teniendo una evaluación, se aplicará el mismo criterio de la inasistencia, esto es, certificado médico o justificativo explícito del asunto que motivó el retiro. La prueba pendiente se aplicará en la clase siguiente de producido el retiro, y la nota máxima dependerá de la presentación de la dicha justificación.
- 10) Si se tratara de la entrega de un trabajo, el alumno deberá entregarlo al docente antes de retirarse, de lo contrario, se procede según lo indicado en el apartado F.
- 11) Si el alumno sale en representación del colegio, se considerará justificado el retiro, no obstante, su obligación de ponerse al día será en los plazos regulares.
- 12) En caso de fuga de la clase durante una evaluación, el estudiante será evaluado con nota mínima. El profesor de la asignatura registrará la observación correspondiente en el libro de clases, citará al apoderado y la evaluación será archivada en UTP.
- 13) En aquella situación donde el estudiante entregue una prueba sin contestar o se niega a recibir su prueba, o bien, identificarse en ella, se considerará prueba entregada en blanco y se evaluará con nota mínima. El profesor de la asignatura registrará la observación correspondiente en el libro de clases, citará al apoderado y la evaluación será archivada en UTP.

Calendario de evaluaciones

Los profesores de asignatura fijan durante el semestre sus evaluaciones, considerándose para este efecto la siguiente modalidad:

- a. Máximo dos notas parciales diarias) (no se consideran en este caso las asignaturas Técnico –Artístico.)
- b. Entrega de trabajos según lo planificado para el proceso.
- c. En caso de un aplazamiento de prueba, ésta será sólo cuando lo amerite una razón de fuerza mayor, emergencia o eventualidad ocurrida dentro de la unidad educativa. Informado y previa autorización del Equipo Directivo (UTP), el docente deberá fijar nueva fecha respetando las asignadas por otros docentes, enviando una comunicación al apoderado, en la cual se fundamentará dicha medida.

VI DE LA PROMOCIÓN

1. Para efectos de la promoción escolar la calificación mínima de aprobación final será 4,0.
2. La calificación obtenida por los alumnos o alumnas en Religión no incidirá en la promoción escolar, de acuerdo a lo establecido en el Decreto N° 924/83. La asignatura tendrá connotación netamente valórica. No se podrá realizar la eximición en forma posterior al mes de marzo durante el transcurso del año lectivo, salvo casos debidamente justificados.
3. Para la promoción de los alumnos y alumnas se considerará conjuntamente el logro de los objetivos de las asignaturas de aprendizaje del Plan de Estudios del Establecimiento Educacional y la asistencia a clases.

LOGRO DE OBJETIVOS

- 1.- Serán promovidos los alumnos y alumnas que hubieren aprobado todas las asignaturas de Aprendizaje de su respectivo Plan de Estudios.

2.- Serán promovidos los alumnos desde 1º, 2º, 3º y 4º Medio, que no hubieren aprobado una asignatura, siempre que su Promedio General corresponda a un 4,5 o superior, incluido la asignatura no aprobada.

3.- Igualmente, serán promovidos los alumnos de 1º, 2º, 3º y 4º Medio, que no hubieren aprobado dos asignaturas, siempre que su nivel general de logro corresponda a un promedio 5,0 o superior, incluidos las dos asignaturas no aprobados.

4.- Repetirán curso los alumnos y alumnas de 1º, 2º, 3º y 4º Medio, que hayan reprobado tres o más asignaturas del Plan de Estudios, cualquiera éstas fueran y, aquellos que habiendo reprobado menos asignaturas su promedio nose ajuste a lo requerido.

5.- En el caso de los estudiantes con riesgo de repitencia, el profesor jefe deberá informar la situación al estudiante y apoderado, dejando registro en el libro de clases al inicio del segundo trimestre.

En el caso que los estudiantes presenten riesgo de repitencia o de reprobación en alguna asignatura, el profesor de la asignatura en conjunto con el Coordinador y/o UTP y especialista (si es necesario), diseñarán un plan de acompañamiento para reforzar los aprendizajes más disminuidos.

ASISTENCIA

1. Para ser promovidos, los alumnos y alumnas deberán asistir a lo menos un 85 % de las clases. No obstante, por razones debidamente justificadas, la Directora del Establecimiento, previo acuerdo con el Consejo de Profesores, podrá autorizar la promoción de alumnos o alumnas que no cumplan con el porcentaje de asistencia.

VII SITUACIONES ESPECIALES

Según el artículo 5 correspondiente al decreto 67 de evaluación, los alumnos no podrán ser eximidos de ninguna asignatura o módulo del plan de estudio, debiendo ser evaluados en todos los cursos y asignaturas. Sin embargo, en caso de los alumnos que así lo requieran, se diversificarán las actividades de aprendizaje de los procesos de evaluación de las asignaturas pertinentes, realizando adecuaciones curriculares necesarias. Para realizar la adecuación el apoderado debe presentarse a UTP para dar a conocer la situación y entregar documentos que acrediten la dificultad presentada.

1. Los alumnos que acrediten tener dificultades físicas o problemas de salud debidamente fundamentados, continuarán su proceso de aprendizaje por medio de trabajos indicados por los respectivos docentes, previo conocimiento y autorización por parte de Unidad Técnico Pedagógica.

2. Aquellos alumnos o alumnas que por situaciones especiales como enfermedades u otras, se incorporen al Establecimiento después del 31 de mayo, no llevarán calificación final en el primer semestre. Las calificaciones parciales del primer semestre tendrán validez en el segundo semestre y de todas éstas se obtendrá el promedio anual.

3. No obstante, lo anterior, el colegio se reserva el derecho de evaluar al alumno en forma especial para completar las calificaciones pendientes.

4. Tampoco se realizarán cierre anticipado de año escolar. No obstante, en el caso de los alumnos que presenten esta solicitud debidamente avalada por un especialista, el colegio concederá la posibilidad de que no siga asistiendo regularmente a clases, sin embargo, deberá presentarse a rendir todas las evaluaciones necesarias para finalizar adecuadamente su año lectivo.

5. Los estudiantes que no opten por la asignatura de Religión desarrollarán dentro de la sala de clases actividades académicas de otras asignaturas escogidas por ellos. El no cumplimiento de esta disposición faculta al colegio para asignar tareas académicas a realizar tales como: trabajos pendientes, guías de trabajo provistas por los docentes de asignatura, lecturas, etc.

6. Los estudiantes que, por motivos justificados por un especialista, no pueden realizar actividades de la asignatura de Educación Física, deberán permanecer en el lugar donde se desarrolla la clase, realizando una actividad relacionada con la asignatura, que apunte a los mismos objetivos.
7. El o la alumna que se sorprenda copiando en una evaluación, se le retirará y revisará el instrumento hasta donde esté desarrollado y se le calificará con un 70% de exigencia. La falta y el procedimiento deben ser consignados en el libro de clases.
8. Al estudiante que se sorprenda presentando un trabajo práctico o escrito que no sea de su propiedad o que sea una copia fiel de otro trabajo que no le pertenece, se le considerará sólo el puntaje acumulado en el proceso para el cálculo de su nota. Sera derivado a Convivencia escolar
9. Aquella estudiante en situación de embarazo y/o maternidad juvenil, podrá continuar sus estudios y la Dirección del establecimiento con su equipo directivo otorgarán las facilidades académicas para cada caso, haciendo cumplir también el Manual de Procedimientos Evaluativos y de Convivencia Escolar. (Ley Nº 19.688.)
10. En el caso de que el alumno obtenga uno o más promedios 3.9 en cualquiera de las asignaturas, tendrá derecho a dar pruebas especiales en todas ellas y que contemplen los contenidos que el profesor considere y determine como pertinentes y necesarios, con el fin de acceder a nota final 4.0 o disminuir a nota 3.8. si no obtiene como mínimo un 60% de logro en el dicho instrumento. Este procedimiento sólo se aplicará si el promedio en cuestión incide en la repitencia o promoción del estudiante. En caso contrario, se mantendrá el 3.9. En el caso de aprobación, se ajustará el promedio a nota 4,0; en caso contrario, a 3,8.

VIII DE LA CERTIFICACIÓN

La situación final de promoción de todos los alumnos deberá quedar resuelta al término del año escolar. Una vez finalizado el proceso, el establecimiento educacional entregará a todos los alumnos y alumnas un Certificado Anual de Estudios que indique las asignaturas con las calificaciones obtenidas y la situación final correspondiente.

El Certificado Anual de promoción no podrá ser retenido por ningún motivo.

ANEXO N° 2

HIGIENE Y MANTENCIÓN DEL ESTABLECIMIENTO

1.- La higiene y mantención del establecimiento contempla todas las dependencias del edificio y su entorno inmediato:

- a) Fachadas
- b) Hall de acceso
- c) Oficinas administrativas
- d) Salas de clases, pasillos y escaleras
- e) Biblioteca (CRA), Laboratorios de Informática y Ciencias
- f) Sala de primeros auxilios
- g) Gimnasio
- h) Comedores
- i) Baños de alumnos, de funcionarios y camarines
- j) Patios interiores, antejardines y estacionamiento
- k) Bodegas
- l) Veredas

2.- La higiene y mantención del establecimiento también considera los bienes muebles y elementos de uso del alumnado, tales como:

- a) Mobiliario e implementos de salas
- b) Mobiliario e implementos de oficinas
- c) Mobiliario e implementos de laboratorios
- d) Mobiliario e implementos de primeros auxilios
- Interruptores de electricidad
- e) Grifería y sanitarios de los baños
- f) Ventanales, vidrios y espejos
- g) Manillas de puertas y muebles
- h) Material didáctico de párvulo, educación física y otros de uso común.

3.- Las necesidades concretas de aseo de cada una de las dependencias del establecimiento variarán en función de su uso, considerando rutinas generales aplicables a todas, utilizando los elementos de aseo adecuados para cada necesidad

- a) Recolección de residuos sólidos y disposición de las mismas en los lugares destinados para el retiro por el camión recolector.
- b) Eliminación del polvo de las zonas altas y de rincones, en todas las dependencias.
- c) Limpieza del mobiliario y elementos de uso frecuente: PC, teclados, teléfonos, computadores, manillas de puertas, interruptores, pasamanos, etc.
- d) Limpieza y desinfección de materiales didácticos
- e) Limpieza del piso de todas las dependencias, sus puertas y peldaños de escaleras
- f) Limpieza de muros internos de salas
- g) Aseo de patios y de sus elementos, tales como bancas y mesas.
- h) Sacar residuos incrustados o pegados en el piso de todos los espacios y dependencias, incluyendo escaleras
- i) Limpieza y desinfección de baños
- j) Limpieza de ventanas y vidrios
- k) Lavado de cortinas
- l) Limpieza de espacio público (senderos peatonales, estacionamientos, zonas verdes, antejardín, veredas)

4. RESPONSABLES

Las actividades de aseo y limpieza serán realizadas por el personal auxiliar y serán distribuidas por la Dirección del Colegio u otro directivo que la Dirección determine.

Las instrucciones para la adecuada realización del trabajo, son entregadas por el Inspector General, apoyado por Dirección del Colegio y prevencionista en riesgo.

La supervisión directa de la realización de tareas estará a cargo de los inspectores generales.

5.- PERIODICIDAD DEL SERVICIO DE ASEO

La periodicidad está condicionada por las necesidades propias de cada dependencia o actividad y, según este criterio, podemos dividir las tareas en varias categorías:

- a) Diaria: Aseo en el que se aplican técnicas rápidas para su aplicación día a día y para solucionar situaciones emergentes de aseo.
- b) Semanal: Aseo más profundo una vez a la semana
- c) Mensual: Una vez al mes por no tener calidad de urgencia
- d) Anual o Semestral: Acciones más esporádicas
- e) Continua: Requiere control periódico y se realiza cuando se necesita.

Periodicidad de las actividades de servicio de aseo.

Actividades de Aseo	Periodicidad
Recolección de residuos	Diario
Limpieza del mobiliario y elementos de uso frecuente: PC, teclados, teléfonos, computadores, manillas de puertas, interruptores, pasamanos de escaleras, etc.	Diaria, continua
Limpieza del piso de todas las dependencias, sus puertas y peldaños de escaleras.	Diario, continua
Aseo de patios y de sus elementos, tales como bancas y mesas.	Diaria, continua
Sacar residuos incrustados o pegados en el piso de todos los espacios y dependencias, incluyendo escaleras.	Diaria, continua
Limpieza y desinfección de baños.	Diaria, después de cada recreo, continua
Limpieza de espacio público (senderos peatonales, estacionamientos, zonas verdes, antejardín, veredas).	Diario
Limpieza y desinfección de materiales didácticos.	Semanal, continua
Limpieza de muros internos de salas.	Semanal
Limpieza de ventanas y vidrios.	Semanal
Lavado de cortinas.	Anual

6. PROCEDIMIENTO DE LIMPIEZA

- Se pasará paño con desinfectante por mesas, sillas y muebles.
- Se barrerán pisos y se trapeará con solución de cloro diluido u otro líquido de limpieza según sea el caso.
- Se sacarán residuos incrustados o pegados en el piso de todos los espacios y dependencias, incluyendo escaleras.
- Se eliminará la basura y se desinfectará el papelerero.
- Se recolectan los residuos y se disponen en los lugares destinados para el retiro por el camión recolector.
- Se pasará paño con desinfectante en manillas de puertas y de ventanas y en interruptores de electricidad y pasamanos.
- Se desinfectarán objetos que sean frecuentemente manipulados como teclados, mobiliario escolar, PC, teclados, teléfonos, computadores,
- Se realizará barrido de patios, recolección de basura esparcida en recreos y limpieza de sus elementos, tales como bancas y mesas
- Se realizará aspirado de cielos, equipos de luminarias y rincones de las dependencias para eliminar acumulación de polvo en suspensión o insectos.
- Se limpiarán los materiales didácticos de uso común, en coordinación y considerando indicaciones y apoyo de educadoras de párvulo y docentes a cargo, utilizando paños limpios y líquidos sanitizantes.
- Se limpiarán ventanas para eliminar polvo, manchas u otro elemento, apoyándose de proceso de aspirado.
- Se asearán los vidrios interiores y exteriores (1° piso)
- Se descolgarán cortinas y se procederá al lavado, según indicaciones de su jefatura.
- Se limpiarán y desinfectarán todos los elementos que componen los comedores de alumnos y de funcionarios: superficies, microondas, loza, cubiertos, lavaplatos, lavaderos, hornos, refrigeradores, mantenedores, entre otros.

Los servicios higiénicos, en especial:

- Se trapearán con solución de cloro diluido.
- Se desinfectarán los artefactos: WC – estanque y manillas – urinarios – lavamanos.
- Se eliminar la basura y se desinfectarán los papeleros con solución de cloro diluido.
- Se pasará paño con desinfectante en puertas, llaves de agua, dispensador de jabón, porta papel, espejos.

Materiales para la realización de la limpieza

- a) Elementos de fricción: escobas, aspiradora, espátulas, plumeros, maquina abrillantadora
 - b) Líquidos o detergentes: antigrasas, desincrustantes, detergente de ropa, limpiadores de superficies, ceras, limpia muebles
 - c) Desinfectantes: cloro gel, cloro diluido al 5%, amonio cuaternario, alcohol, desinfectantes spray.
- Otros: paños de aseo, mopas, baldes, pulverizadores, barre aguas, sopapos, escobillas

7.- PROCEDIMIENTO DE VENTILACION DE ESPACIOS

Se realizará ventilación permanente de las aulas y espacios comunes, manteniendo abierta al menos una ventana o la puerta. Donde sea posible, se recomienda mantener ventilación cruzada para generar corrientes de aire (por ejemplo, dejando la puerta y una ventana abiertas simultáneamente). Si las condiciones climáticas lo permiten, se recomienda mantener todas las ventanas abiertas.

Se cuenta con medidores en cada sala de clases para monitorear la acumulación de CO2 y de la necesidad de ventilar con mayor intensidad, durante la jornada.

Al momento de realizar el aseo se mantendrán abiertas las puertas y ventanas que evite contaminación para quien realice el aseo o para quienes circulen por el lugar posteriormente.

8.- CONTROL DE PLAGAS

Para controlar y evitar la presencia de vectores, se realiza procedimientos de desratización, desinsectación y sanitización, que abarca las dependencias de la infraestructura y el perímetro.

La frecuencia de este proceso es la siguiente:

- a) A fines de febrero, previo al inicio de las actividades escolares
- b) Al término del primer semestre

Además, si se produce aparición de plagas fuera del período programado, se coordina e implementa el procedimiento descrito anteriormente, por contingencia.

De observarse presencia de plagas fuera del Colegio (terrenos vecinos, plazas; etc) se notifica mediante oficio o correo electrónico al departamento de higiene ambiental de la Municipalidad de La Florida. El procedimiento de control de plagas debe ser realizado por empresas certificadas, quienes emiten un Certificado posterior a la realización.

9.- MANTENCION DE LA INFRAESTRUCTURA

La mantención de la infraestructura contempla ámbitos de gasfitería, electricidad, jardinería, carpintería, vidriería, techumbre, pintura, mobiliario.

La mantención es realizada por personal externo enviado por la Corporación Educacional para estos fines.

Se consideran tres tipos de mantenciones:

- a) Mantención general: contempla la revisión de edificio y dependencias en forma completa para verificar adecuado funcionamiento, corrigiendo fallas o necesidades generadas por desgaste normal, uso inadecuado u otro motivo, que permita un correcto funcionamiento para el período escolar siguiente.

Se realiza en períodos de vacaciones del alumnado.

- b) Mantención emergente: contempla la solución de fallas, que requiera solución inmediata para el buen desarrollo de las actividades escolares.

- c) Mantención de jardines: contempla poda de árboles, cercos vivos, corte de pasto, mantención de plantas en maceteros.

Se realiza cada 15 días, según estación del año.

Items de mantención

Salas de clases	Puertas, electricidad y redes, ventanas, cortinas, mobiliario, pisos, muros
Pasillos	Electricidad. Pisos. Muros. Barandas y escaleras, extintores, redes húmedas
Patios	Alcantarillado, luminarias, rejas divisorias, juegos, bancas, mesas, desagües, mallas sombreadoras
Techumbre	Cubierta, canaletas y bajadas de agua
Gimnasio	Electricidad, graderías, bodegas, muros, piso
Camarines	Puertas, electricidad, ventanas, separadores, piso, muro, gasfitería. espejos implementos (cortinas, percheros, dispensadores).
Baños	Puertas, electricidad, ventanas, separadores, piso, muro, gasfitería. espejos implementos (cortinas, percheros, dispensadores).
Oficinas	Puertas, ventanas, electricidad y redes, cortinas, piso, muros. mobiliario
Laboratorios computación	Puertas, ventanas, electricidad y redes, cortinas, piso, muros. mobiliario
Laboratorio de ciencias	Puertas, ventanas, electricidad y redes, piso, muros. Mobiliario, gas, gasfitería
Comedores	Puertas, ventanas, electricidad y redes, piso, muros. Mobiliario, gas, gasfitería
Salas de profesores	Puertas, ventanas, electricidad y redes, piso, muros. Mobiliario
PINTURA	Salas, pasillos, rejas, mobiliario de patios, escaleras
OTROS	Elementos para ceremonias, extracción de desechos

Procedimiento y supervisión mantención emergente

- La Dirección del Colegio o en quien se delegue, reporta las necesidades de mantención emergente al área de mantención de la Corporación Educacional.
- El área de mantención evalúa y ejecuta el trabajo, de acuerdo a la disponibilidad de tiempos, y urgencia, supervisando la realización del mismo.
- Se cierra el requerimiento cuando el encargado del Colegio confirma su ejecución conforme.

Procedimiento y supervisión mantención general

- El área de mantención evalúa las necesidades de mantención general del edificio, además recoge las necesidades de la Dirección del Colegio.
- El área de mantención planifica la ejecución en plazos disponibles y presenta el plan a Corporación educacional.
- Una vez contando con lo anterior y en coordinación con la dirección del Colegio se procede a ejecutar los trabajos de verano.
- El área de mantención supervisa la realización de los mismos.
- Se cierra el requerimiento cuando el encargado del Colegio confirma su ejecución conforme.

ANEXO 3
PROTOCOLOS DE ACTUACION

PROTOCOLO N° 1 ATENCIÓN DE APODERADOS

Las entrevistas de apoderados se realizarán en las siguientes circunstancias: en que el apoderado solicite una entrevista o en casos en que el apoderado sea citado a entrevista por parte de algún miembro del colegio. Todas las entrevistas deben ser registradas en los libros de clases y/ o bitácoras, las que servirán de evidencia.

I.- Apoderado solicita entrevista:

1.- Con el profesor jefe o profesor de asignatura

- a) La entrevista se solicita por escrito, en la libreta de comunicaciones o agenda escolar, indicando motivo de la solicitud.
- b) La confirmación de la entrevista la hará el docente por escrito, indicando día y hora en que se concretará
- c) La entrevista se realizará en la sala de atención de apoderados ubicada en el hall del establecimiento.
- d) El docente dejará registro de los temas tratados y los puntos de acuerdo o pendientes en el libro de clases o en la hoja de entrevista.
- e) La entrevista quedará firmada por el apoderado y el profesor.

2.- Con Inspector general o Jefe de UTP

- a) La entrevista se solicita por escrito, en la libreta de comunicaciones o agenda escolar, o también vía telefónica o presencial en la secretaría del colegio, indicando motivo de la solicitud.
- b) La confirmación de la entrevista la hará el directivo por escrito o vía telefónica a través de secretaría, indicando día y hora en que se concretará
- c) La entrevista se realizará en la oficina de UTP o Inspectoría General, según corresponda
- d) El directivo dejará registro de los temas tratados y los puntos de acuerdo o pendientes en su bitácora de entrevistas.
- e) La entrevista quedará firmada por el apoderado e inspector general o jefa de UTP.
- f) El Inspector general no atenderá entrevistas entre las 08:00 y 10:00 hrs., tiempo que es dedicado exclusivamente al control de asistencia y puesta en marcha de la jornada escolar.

3.- Con el equipo psicoeducativo – profesionales de apoyo (orientador – psicóloga – psicopedagoga – Encargado de convivencia)

- a) Inspectoría General o UTP y profesor jefe coordinarán entrevistas con estos estamentos cuando la situación lo amerite.
- b) El apoderado que requiera entrevistas con estos profesionales de apoyo deberá previamente haberse entrevistado con Inspector General o UTP, profesor jefe, según corresponda.

4.- Con la Directora

- a) La entrevista se solicita vía telefónica, presencial en la secretaría del colegio, o vía email, indicando motivo de la solicitud y aportando un resumen de la situación que desea tratar a fin de que en la entrevista la Directora cuente con antecedentes previos del caso y sea más expedita.
- b) La secretaria de Dirección confirmará de manera telefónica o vía email el día y hora de la entrevista.
- c) **De ser factible**, la entrevista puede concretarse de inmediato, al momento de solicitarla.
- d) La Directora podrá requerir la presencia de otros estamentos, durante la entrevista.
- e) La entrevista quedará firmada por el apoderado y el Director y cualquier otro miembro de la Comunidad que participe en ella.

II.- Funcionarios del colegio solicitan entrevistarse con el apoderado:

1.- Docentes solicitan entrevistarse con el apoderado

- a) Los docentes deberán efectuarán las citaciones de apoderados sólo en el horario de atención de apoderados designado por UTP.

- 2.- El apoderado será citado por escrito, a través de la libreta de comunicaciones/agenda escolar o vía telefónica, a lo menos con 48 horas de anticipación.
- 3.- La entrevista se realizará en la sala de atención de apoderados.
- 4.- La duración de la entrevista se debe acotar a los tiempos que el profesor tiene asignado para estos efectos.
- 5.- De presentarse un apoderado, sin citación, el docente lo atenderá sólo si no tiene otro apoderado con citación en espera.
- 6.- El docente deberá dejar registro de la atención efectuada en el registro de observaciones del libro de clases el cual deberá ser firmado por el apoderado.

2.- Equipo psicoeducativo – profesionales de apoyo (orientador – psicóloga – psicopedagoga – Encargado de convivencia), solicitan entrevista con el apoderado

- a) Los profesionales de apoyo citarán al apoderado vía libreta de comunicaciones/agenda escolar, indicando fecha y horario y con un mínimo de 48 hrs. de anticipación, a fin de que el apoderado pueda solicitar la autorización respectiva en su trabajo.
- b) Si la entrevista tiene carácter de urgente se realizará vía telefónica, para acordar día y hora en que se concretará.
- c) El profesional de apoyo deberá dejar registro de la atención efectuada en su bitácora de entrevistas, el cual deberá ser firmado por el apoderado.

3.- Inspector General o UTP solicitan entrevista con el apoderado

- a) Inspector general o UTP solicitarán la presencia del apoderado para una entrevista, a través de la agenda escolar o vía teléfono, indicando fecha y horario y con un mínimo de 48 hrs. de anticipación, a fin de que el apoderado pueda solicitar la autorización respectiva en su trabajo.
- b) Si la entrevista tiene carácter de urgente se realizará vía telefónica, para acordar día y hora en que se concretará.
- c) El inspector general o jefa de UTP deberá dejar registro de la atención efectuada en su bitácora de entrevistas, el cual deberá ser firmado por el apoderado.

4.- Directora solicita entrevista con el apoderado

- a) Secretaria de Dirección tomará contacto con el apoderado para solicitar su presencia en el colegio.
- b) En esa llamada telefónica se definirá el día y la hora
- c) La Directora podrá requerir la presencia de otros estamentos, durante la entrevista.
- e) La entrevista quedará firmada por el apoderado y el Director y cualquier otro miembro de la Comunidad que participe en ella.

HAY QUE CONSIDERAR QUE LAS ENTREVISTAS PUEDEN SER PRESENCIALES O VIA ONLINE A TRAVÉS DE VIDEOCONFERENCIAS QUEDANDO RESPALDO DE AMBAS MODALIDADES. PRESENCIAL CON FIRMA DEL APODERADO Y VIA ONLINE CON CORREO ENVIADO POR EL FUNCIONARIO QUE REALIZÓ LA ENTREVISTA, DEJANDO RESUMEN FORMAL DEL CONTENIDO. EL APODERADO CONFIRMARÁ EL ACUSO DE RECIBO.

PROTOCOLO N° 2 ALMUERZO ESCOLAR

1.- ORGANIZACIÓN GENERAL

- a) Los alumnos podrán realizar su colación en los lugares destinados para ello.
- b) El almuerzo escolar para los alumnos en JEC tiene la duración de 45 minutos.
- c) Los cursos que hayan tenido Salida Pedagógica y vuelvan al colegio pasado de su hora de almuerzo, tendrán, a contar de su llegada a la sala, 1 hora cronológica para colación.
- d) En el comedor, durante la hora de almuerzo habrá personal auxiliar, encargado del aseo del lugar, así como también de los artefactos en funcionamiento (microondas, refrigeradores) y personal de inspectoría, encargado de controlar el orden y disciplina en el lugar, así como de la distribución de las mesas y ubicación de los alumnos para almorzar.
- e) Los alumnos y alumnas deben respetar las indicaciones y medidas de seguridad señaladas por el personal a cargo del comedor.

- f) Durante el desarrollo del almuerzo se guardarán las normas de higiene propias de cualquier comedor.
 - Se conservarán limpias sus instalaciones y sus utensilios (microondas, refrigeradores, mesones);
 - No se permitirá el ingreso de alumnos con faltas de higiene evidentes (sudorosos, manos o ropas sucias)
 - No se permitirá tirar comida al suelo o a los demás alumnos, eructar intencionadamente, escupir o toser en los cubiertos de los demás compañeros.
 - No se permitirá el ingreso con balones o algún animal doméstico al recinto.
- g) Los monitores o personal encargado del comedor, no se hacen responsables de la pérdida, deterioro o sustracción de artículos electrónicos como celulares, reproductores de música, juegos, consolas u otros elementos que por normativa no se deben traer al colegio.
- h) No se permitirán empujones, agresiones ni faltas de respeto tanto a los compañeros como a las personas responsables del Servicio de Comedor; causar daño a las loncheras, potes o servicio de los demás o cualquier otro acto de indisciplina contemplado en el Manual de Convivencia Escolar, ya que se aplicará la sanción correspondiente.
- i) Los alumnos que individual o colectivamente causen daños de forma intencionada o por negligencia a las instalaciones del comedor o su material quedan obligados a reparar el daño causado o hacerse cargo del costo económico de su reparación.
- j) El personal encargado del comedor amonestará verbalmente al alumno/a y anotará su falta en el libro de registro. Posteriormente, dependiendo de la gravedad de la falta, informará a Inspectoría General quien evaluará la situación y aplicará la sanción correspondiente, de acuerdo al Manual de Convivencia.
- k) El comedor podrá ser ocupado para cualquier tipo de actividad que el colegio lo requiera, en horarios que no sean los estipulados para el almuerzo o colación de los alumnos, previa solicitud a Inspectoría General. Posterior a la actividad debe quedar en óptimas condiciones para su uso normal.

2.- ALMUERZO FUERA DEL COLEGIO

- a) Los apoderados/as que viven en las cercanías del Establecimiento podrán solicitar **autorización escrita** para que su hijos/as puedan salir a almorzar a sus hogares, la cual deberá quedar firmada al momento de la matrícula.
- b) La autorización que los padres y/o apoderados firman para que los alumnos/as puedan salir almorzar fuera del establecimiento es específicamente para ir almorzar a su hogar, quedando estrictamente prohibido almorzar en las inmediaciones del colegio (parques, plazas, etc.) De no cumplir con esta normativa el alumno quedara automáticamente fuera de este beneficio.
- c) Los alumnos/as deberán presentarse puntualmente al término del horario de almuerzo estipulado para cada nivel.
- d) Los alumnos que no regresen después del horario les serán retenido sus pases hasta que el apoderado justifique personalmente, pudiendo solo justificar 2 veces durante el mes, lo que significa que a la tercera inasistencia el alumno/a perderá este beneficio.
- e) La acumulación de tres (3) atrasos durante un mes, significará que el alumno pierde el beneficio de almuerzo fuera del colegio.

PROTOCOLO N° 3 RECREOS**1.- HORARIOS**

Los horarios se encuentran establecidos en el Art. 110 del presente Reglamento Interno; sin perjuicio que, por razones de fuerza mayor, se puedan modificar en algún día del año escolar.

3.- ORGANIZACION EN LA SALIDA A RECREO:

- a) La salida a recreo estará anunciada por un timbre prolongado o campanadas cortas.
- b) La salida del alumnado siempre debe realizarse de forma ordenada y fluida, evitando carreras y aglomeración en la puerta de la sala.
- c) Los alumnos deben sacar lo necesario para el recreo (colaciones, juegos, polerones, etc.).
- d) Cada profesor, verificará que no queden alumnos en la sala y procederá a cerrar la dependencia.

4.- ORGANIZACIÓN DURANTE EL RECREO

- a) Los alumnos serán acompañados durante los recreos por Inspectores de Pabellón, Técnicas de aula, personal de apoyo que se ubicarán en lugares previamente designados para atender cualquier necesidad o contingencia que se pueda producir.
- b) Los auxiliares de aseo se ubicarán en la salida de baños y comunicarán a los inspectores de apoyo de cualquier situación disciplinaria o daño que ocurra dentro de ellos.
- c) Inspectoría General supervisará el normal desarrollo de los recreos y velará por que el personal de apoyo se mantenga en constante supervisión de los alumnos.
- d) Cuando por razones climatológicas no se pueda salir durante el recreo a los patios, los alumnos podrán hacer uso, desplazarse y/o jugar en los pasillos y patio techado.
- e) Los alumnos deben evitar entorpecer el tránsito por escaleras, jugar brusco, jugar dentro de los baños y tirar la basura en el piso.
- f) Durante el recreo las puertas de las salas permanecerán cerradas.
- g) Durante el recreo no se realizarán retiros de alumnos. Sólo se atenderán situaciones de extrema urgencia, atendida por el Inspector General.
- h) Si durante el recreo, ocurriera cualquier situación anómala como: accidentes, problemas de convivencia u otros, será informado en forma inmediata al Inspectoría General, quien atenderá o derivará al personal que corresponda.
- i) El término de recreo será anunciado por un timbre prolongado o campanadas cortas.
- j) Al término del recreo, al toque del timbre, los auxiliares colaborarán con la apertura de puertas de las salas de clases, al mismo tiempo que los Inspectores de Pabellón se encargarán de dirigir a los alumnos a sus salas de clases.

5.- ORGANIZACIÓN AL RETORNO A LA SALA DE CLASE.

- a) Al toque del timbre el o la Inspector/a de Pabellón deberá verificar que los niños ingresen a su sala de clases y que cada curso sea asumido por el docente que le corresponde por horario.
- b) Los auxiliares de aseo realizarán la limpieza de patios, pasillos y baños para normalizar la jornada escolar.

PROTOCOLO N° 4**REGULACIONES PARA SALIDAS PEDAGÓGICAS Y GIRAS O VIAJES DE ESTUDIO DE ESTUDIANTES DE EDUCACIÓN PARVULARIA, BÁSICA Y MEDIA****I.- SALIDAS PEDAGÓGICAS****1.- Preparación de la salida**

a) El profesor o equipo de docentes presentarán a UTP el proyecto de Salida pedagógica, completando el formulario diseñado especialmente para ello. Se considerará los siguientes aspectos:

- Lugar de la visita
- Objetivos pedagógicos de la visita
- Fecha y horario de salida y de regreso
- Número de participantes
- Docente (s) responsable (s)
- Información del transporte a utilizar para el traslado
- Valor a cancelar (en el caso que corresponda)
- Fecha de devolución de autorización firmada

b) Una vez analizada la pertinencia de la solicitud y autorizada por la jefatura técnica, el o los docentes a cargo enviarán la información de la salida en un comunicado, a los padres de los alumnos participantes indicando todos los aspectos mencionados en el punto N° 1 de este protocolo, adjuntando el formulario de autorización, que debe devolver el apoderado en la fecha indicada.

c) Paralelamente la Unidad Técnico Pedagógica informará a la Dirección del Colegio, con un mínimo de 15 días hábiles, para tramitar la solicitud de autorización en el Departamento Provincial De Educación correspondiente.

d) Toda salida pedagógica, por implicar desplazamiento de alumnos fuera del Colegio, debe contar con la autorización escrita de cada uno de los apoderados, en el formulario enviado por el Colegio; la que quedará archivada en el establecimiento, a disposición de la Superintendencia de Educación y/o cuando la aplicación del Seguro Escolar lo requiera.

e) Ningún alumno podrá participar de la salida pedagógica si no cuenta con la autorización firmada. No se aceptarán autorizaciones enviadas por mail u otro medio que no sea el indicado en el punto N° 1 letra b).

f) El profesor entregará las autorizaciones firmadas con el inspector del ciclo respectivo.

2.- Al momento de la salida

a) El profesor encargado deberá llevar el listado de todos los estudiantes. Dicho listado será entregado por Inspectoría General, quedando copia en el establecimiento.

b) Cada alumno deberá portar una tarjeta de identificación, donde se especifica: Nombre, N° de teléfono del docente a cargo, nombre y dirección del establecimiento educacional. Los alumnos de educación parvularia hasta 4° básico deberán portarla adherida a la ropa y de manera visible. Los alumnos de 5° básico a 4° medio deberán portarla en un lugar cómodo de su vestuario (bolsillo seguro).

c) El profesor jefe, designará a los apoderados que acompañarán al curso en la salida pedagógica, si se requiere, los que serán incluidos en el listado, señalado en la letra a).

d) Al momento de la llegada de los transportes, Inspectoría General será quien revisará tanto las condiciones externas e internas del transporte, como la documentación respectiva del vehículo y conductor. En el caso de encontrar alguna irregularidad en alguno de los aspectos señalados anteriormente, se podrá proceder al retraso en el horario de salida o cancelación de la misma, siendo Inspectoría General junto a Dirección del establecimiento los encargados de tomar la determinación.

e) Si las condiciones del transporte son favorables y cumplen con los requisitos de traslado de alumnos, se procederá a la salida de los alumnos del establecimiento, previo registro de N° de alumnos salientes y firma

del docente a cargo en el libro de retiros que está disponible en Secretaría de Colegio. Este proceso lo realiza Inspectoría General.

3.- Instructivo de seguridad para salidas pedagógicas

a) Los estudiantes durante toda la actividad deben cumplir con las disposiciones establecidas en el Manual de Convivencia Escolar, desde la salida y hasta el regreso al Establecimiento.

b) Los alumnos deben cumplir especialmente con lo siguiente:

- Los estudiantes deberán asistir a cada salida pedagógica con buzo o uniforme del Colegio, según determine el o los profesores a cargo de la actividad.
- Los estudiantes deberán mantener el orden durante la salida, el trayecto, en el lugar de la visita y al regreso al Colegio.
- Los estudiantes deberán seguir las instrucciones que entreguen el profesor/a y/o acompañante(s) de apoyo.
- Ante cualquier situación inadecuada comunicar de forma inmediata a su profesor/a o acompañante de apoyo, especialmente en los siguientes casos:
 - Si un extraño se acerca a hacerles preguntas o los invita a otro lugar.
 - Si observan que un compañero se siente mal.
 - Si un compañero molesta de forma reiterada a otros.
 - Si se percata de alguna conducta que contravenga el respeto hacia sus pares, adultos, autoridad y/o bien público o privado.

c) Los estudiantes deben respetar y cuidar la limpieza del medio de transporte, el lugar de la visita y el medio ambiente.

d) Los estudiantes deben cuidar y hacerse responsable de sus accesorios personales.

e) Los estudiantes no podrán portar mochilas o bolsos durante la salida, excepto que el docente a cargo lo autorice y la salida lo amerite.

f) Cuando la salida comprenda un período de varias horas, los alumnos deberán llevar al menos una colación fría y bebestible para evitar problemas de salud (por ejemplo: fatiga). Aplicarse bloqueador solar y llevar un gorro o jockey para protegerse del sol.

g) No jugar con comidas o bebidas, por el peligro que tal hecho reviste para la salud de cada estudiante.

h) Los estudiantes que estén autorizados y participen de la actividad están cubiertos por el Seguro de Accidente Escolar, de acuerdo a las disposiciones de la Ley N° 16.744, D.S.N°313.

i) Inspectoría General, deberá confirmar las autorizaciones de los apoderados y firmar el registro de salida y entregar nómina de alumnos y adultos participantes del viaje.

j) Ningún alumno podrá salir sin haber sido debidamente autorizado por su apoderado y registrado, tanto en la asistencia, como en el libro de salida.

k) En toda salida dentro o fuera de la Región Metropolitana, el docente encargado deberá llevar el botiquín de primeros auxilios y documentos de seguro escolar.

l) El profesor a cargo de la salida, llevará consigo, en sus contactos telefónicos, el número del Colegio para informar de cualquier situación.

m) En el trayecto en medios de transporte el alumno deberá mantenerse y conservar la ubicación designada por el profesor. Siempre deberá utilizar el cinturón de seguridad.

n) Está estrictamente prohibido durante todo el trayecto de viaje en medios de transporte, pararse en las pisaderas del transporte, sacar la cabeza o parte del cuerpo por las ventanas o puertas, correr, saltar tanto en pasillos como sobre los asientos y/o cualquier acción que atente contra su seguridad física.

ñ) No subir ni bajar del medio de transporte cuando la máquina se encuentre en movimiento y/o sin instrucción del profesor a cargo de la actividad.

o) Los estudiantes deben respetar los horarios planificados para cada actividad dentro de la salida, así como desarrollar las tareas que el profesor designe.

p) En caso que la visita tenga como destino un punto que contemple la cercanía con algún lugar tal como playa, río, lago, piscina, etc. los estudiantes en ningún caso podrán acceder a bañarse o realizar actividades recreativas o de juego sin que éstas estén contempladas dentro de la guía didáctica y jamás sin ser supervisados por algún/a docente o adulto responsable. No obstante, lo anterior, quedará estrictamente prohibido acceder a estos lugares si no se cuenta con salvavidas o con alguna indicación que garantice la seguridad del lugar.

q) Las Salidas Pedagógicas para alumnos desde Pre Kínder a Enseñanza Media, deben realizarse siempre en medios de transportes privados. La salida se inicia y finaliza en el Colegio.

l) Una vez finalizada la salida, el profesor a cargo, apoyado por los acompañantes de apoyo, prepararán el retorno, revisando la lista de participantes y verificando que cada uno de ellos se encuentre ubicado en el asiento del bus.

4.- Al regreso de la salida pedagógica

a) Una vez arribado el bus con los estudiantes en salida pedagógica, y antes de descender, se procederá a chequear el ingreso de los alumnos a las dependencias del Colegio, lo que será registrado en la lista del curso que portaba el docente. El proceso será revisado por Inspectoría general, quien recogerá la tarjeta de identificación, entregada previamente al viaje.

b) Ningún alumno puede ser retirado por el apoderado antes de la realización del proceso señalado en el punto a).

II.- GIRAS DE ESTUDIO

1.- Antes del Viaje

a) Toda gira o viaje de estudio requiere de la aprobación de la Dirección del establecimiento, para su realización.

b) El viaje o gira de estudio debe hacerse efectiva en fechas, dentro del calendario escolar.

c) Considerando la letra b, queda cubierta por el Decreto N° 313/72 (Seguro Escolar).

d) Su duración no podrá exceder los quince (15) días, incluidos los días por traslado de ida y vuelta.

e) El destino debe definirse a más tardar en el primer semestre (Mes de junio).

f) El profesor acompañante será el profesor de la asignatura que fortalece la gira de estudio. Si el viaje complementa más de una asignatura, será la dirección del Colegio quien determine la factibilidad de que puedan asistir otros docentes.

g) Por cada 10 alumnos participantes deberá concurrir un adulto acompañante. En ese sentido, es importante que se incorporen padres y apoderados, pudiendo sumarse, también otros profesores de asignatura, para dar mayor confiabilidad y seguridad a los estudiantes y sus familias, situación que contempla la letra f.-

h) La gestión de los recursos económicos para financiar la gira o viaje de estudio, serán de responsabilidad de los Padres y Apoderados.

i) El Equipo Directivo se reservará el derecho de no autorizar a los alumnos que, durante el transcurso del año escolar, previo al viaje, hayan presentado problemas disciplinarios.

j) El programa final del viaje debe ser presentado a la Dirección del Colegio con 90 días de anticipación.

k) El viaje o gira de estudio debe ser solicitada a través de un documento formal, del que dispone el Colegio, explicitando:

- La planificación didáctica de la misma, en el cual se declara objetivos de aprendizaje de las asignaturas que se involucran en la salida y objetivos transversales que se fortalecerán en dicha actividad, como la sana convivencia, respeto, tolerancia, colaboración mutua y otros contenidos curriculares relacionados con las Unidades desarrolladas durante el año escolar.
- Nómina de los alumnos participantes con RUT, domicilio, nombre y teléfono del apoderado.
- Documento que acredite la conformidad y autorización de padres y apoderados a organizar y participar de la Gira o Viaje de estudio.
- Nómina de apoderados acompañantes con RUT, domicilio y teléfono.
- Forma de financiamiento de la actividad
- Fecha de realización y lugar de salida
- Transporte que se utilizará para acceder al lugar, adjuntando fotocopia de la documentación: Revisión Técnica, Permiso de Circulación, Registro de Seguros del Estado al día, Licencia de Conducir. Si el traslado es vía aérea, informar a lo menos nombre de Línea Aérea y N° de Vuelo. (Dato que puede quedar pendiente hasta confirmar autorización del Colegio)
- Alojamiento que se utilizará indicando la dirección exacta de ubicación.
- Documento que acredite el programa de actividades diario que realizarán los alumnos junto a los acompañantes, tanto pedagógicas como de esparcimiento.
- Compromiso individual firmado, en el que se declara conocer el protocolo y orientaciones respecto de viajes o giras de estudio, el que se encuentra disponible en el **punto 6e.-**

l) La Dirección del Colegio se pronunciará en el plazo máximo de 15 días para autorizar, rechazar o pedir mayor información de la actividad.

m) Será la Dirección del Establecimiento Educacional y el Sostenedor, quienes reúnan los antecedentes, cautelen en estricto rigor el cumplimiento de los requisitos y enviarán la solicitud con 15 días hábiles como mínimo de anticipación al Departamento Provincial de Educación respectivo, para que en ese nivel se dicte la Resolución Exenta que autorice la actividad y que ésta se adscriba al Decreto N° 313//72, que reglamenta el Seguro Escolar.

n) Para efectos de contratación de servicios de transporte terrestre, se solicita previamente

2.- Al momento de la salida

a) El profesor encargado deberá llevar el listado de todos los estudiantes. Dicho listado será entregado por Inspectoría General y quedará copia firmada por el profesor responsable en el establecimiento.

b) Cada alumno recibirá la tarjeta de identificación de cada uno de ellos, donde se especifica: Nombre, N° de teléfono del docente a cargo, nombre y dirección del establecimiento educacional. b) Se registrará N° de alumnos salientes y firma del docente a cargo en el libro de retiros que está disponible en Secretaría de Colegio. Este proceso lo realiza Inspectoría General.

c) Antes de la partida, Inspectoría General será quien revisará tanto las condiciones externas e internas del transporte, como la documentación respectiva del vehículo y conductor, para corroborar lo estipulado en la documentación formal presentada previa al viaje. En el caso de encontrar alguna irregularidad en alguno de los aspectos señalados anteriormente, se podrá proceder al retraso en el horario de salida o cancelación de la misma, siendo Inspectoría General junto a Dirección del establecimiento los encargados de tomar la determinación.

d) Si las condiciones del transporte son favorables y cumplen con los requisitos de traslado de alumnos, se procederá a la salida de los alumnos del establecimiento.

3.- Medidas de seguridad durante el Viaje o Gira de estudio:

- a) Al momento de darse inicio a la gira, y hasta el término de ésta; el o los profesores acompañantes autorizados por el Colegio es (son) los responsables de esta actividad
- b) Los docentes responsables llevarán en su poder formularios de Seguro Escolar, para presentar en los Servicios de salud, ante cualquier situación que requiera asistencia para algún alumno o alumna.
- c) Cada alumno deberá portar durante todo el viaje o gira de estudios su cédula de identidad y la tarjeta de identificación que entregó el Colegio.
- d) El o los profesores cuentan con toda la autoridad necesaria como para suspender la gira en el momento que lo indique, en caso que por alguna eventualidad se vea alterado el normal desarrollo de ésta.
- e) Se prohíbe el consumo de tabaco al interior del bus en el utilizado como medio de transporte, acorde con la ley del tránsito vigente, así también en el lugar de alojamiento.
- f) Queda estrictamente prohibido el consumo y transporte de cualquier tipo de droga y alcohol durante la realización de la gira o viaje de estudios.
- g) Los estudiantes que deban hacer uso de algún medicamento, deberán presentar la receta médica correspondiente, que lo identifique como el paciente tratado y una autorización del apoderado para que se le administre el medicamento.
- h) Es deber de los alumnos asistentes mantener constantemente una sana convivencia. Esto incluye, mantener una conducta de respeto hacia los docentes y apoderados acompañantes, compañeros, personas del lugar y público en general.
- i) Los participantes deben mantener una actitud acorde a las actividades que estén realizando. De lo contrario, los profesores jefes tienen plena autoridad para excluir a uno o más estudiantes de participar en cualquier actividad que el grupo desarrolle.
- j) Ningún alumno/a puede separarse del grupo sin antes haber solicitado la debida autorización al profesor/a jefe.
- k) Todo alumno(a) asistente, debe dar pleno cumplimiento a los horarios establecidos por el profesor jefe.
- l) En el caso de salidas nocturnas, el grupo curso sólo podrá dividirse bajo la supervisión del profesor/a jefe y los otros adultos que acompañen.
- m) Todo alumno/a que transgreda alguno de los puntos anteriormente señalados, y bajo el criterio Del o los profesores, en cuanto a la gravedad de la falta, se expone a quedar marginado/a de las actividades propias de la gira de estudio. Una vez finalizada esta, el alumno/a, se expondrá a recibir la sanción pertinente según Manual de Convivencia.

4.- Al regreso de la Gira o Viaje de Estudio

- a) Una vez arribado el bus con los estudiantes en salida pedagógica, y antes de descender, se procederá a chequear el ingreso de los alumnos a las dependencias del Colegio, lo que será registrado en la lista del curso que portaba el docente. El proceso será revisado por Inspectoría general.
- b) Ningún alumno puede retirarse del Establecimiento antes de la realización del proceso señalado en el punto a).

5.- DE LA CONTRATACIÓN DE VIAJES O GIRAS DE ESTUDIO.

Antes de contratar servicios de viaje o giras de estudio, **se solicita a los padres considerar** los siguientes aspectos:

5a.- Cada padre, madre y apoderado/a tiene derecho a conocer anticipadamente los términos y condiciones en que se desarrollará la gira de estudios. El/a organizador/a tiene la obligación de proporcionar información veraz y oportuna (por ejemplo, a través de un programa o folleto informativo) sobre la oferta del viaje.

Esta información comprenderá, según sea el caso:

- a) Información sobre los destinos y lugares que comprende la gira.
- b) Duración del viaje, itinerario detallado, calendario, lugares de alojamiento y teléfonos.
- c) La forma de transporte, con indicación de las características técnicas relevantes del medio a ser utilizado. Previsión de alternativa en caso de falla mecánica. En pasajes aéreos, si el programa incluye tasas de embarque y traslado aeropuerto-hotel-aeropuerto.
- d) Alojamiento: forma, ubicación, categoría del hotel (turista, primera, lujo) y características tales como tipo de pensión (media, completa, desayuno). Debe especificarse si el valor de alojamiento es sobre la base de habitación individual, doble, triple u otro.
- e) La prestación de otros servicios relacionados, tales como tours, excursiones y visitas, las incluidas y las optativas.
- f) Precio del tour y forma de pago. Información sobre el costo del programa y condiciones de financiamiento. Si el pago es a plazo, información sobre la tasa de interés aplicable al saldo de precio. Si se aplica interés, no aceptar multas por atrasos en los pagos.
- g) Inclusión de cláusula en que la agencia de viaje se responsabiliza por los servicios incluidos en el programa del operador y detalle sobre la forma y tiempo en que podrán operar las cancelaciones individuales, si se producen.
- h) Información General sobre pasaportes y visados y formalidades sanitarias.
- i) Seguros comprometidos.
- j) Restricciones relevantes, tales como número mínimo de participantes, fechas entre las que es válido el programa, etc.
- k) Becas comprometidas por número de alumnos/as, tanto para alumnos/as como para profesores/as o apoderados/as acompañantes.
- l) Datos personales del/a guía, de los/as conductores/as (clase de licencia, horas de servicio, etc.) y de los/as acompañantes, con descripción de sus responsabilidades y funciones m) Datos del/a organizadora: nombre y dirección de sus representantes legales.
- n) Cualquier otra información necesaria sobre las características del viaje.

5b.- La información proporcionada de acuerdo con las especificaciones precedentes obliga al/la Organizador/a, originando su responsabilidad en caso de incumplimiento de las condiciones ofrecidas, salvo que los cambios hayan sido conocidos y aceptados expresamente por los padres, madres y apoderados/as, y que dicha aceptación conste en el contrato o en un anexo escrito.

5c.- Los apoderados organizadores tiene **derecho y deber de formalizar las condiciones del viaje de estudios en uno o más contratos.**

- a) En estos contratos, que deben ser escritos, deben figurar claramente los derechos y obligaciones que asumen por una parte los padres, madres y apoderados/as y por otra, el/la proveedora de los servicios correspondientes.
- b) Los contratos deben incorporar todas las cláusulas y aspectos convenidos anticipadamente. Una copia debe quedar en poder de cada parte.
- c) El contrato deberá contener todas las menciones señaladas en las características relevantes, y, además, todas aquellas condiciones especiales solicitadas por los Padres, Madres y Apoderados/as y aceptadas por el/la organizador/a.
- d) Recuerde siempre confirmar la información recibida, especialmente los datos, dirección y teléfono de los/as organizadores/as y de sus representantes legales.
- e) Asegúrese de que los términos del contrato estén redactados a su entera satisfacción antes de firmar.

5d.- Antes de emprender el viaje, asegúrese de obtener datos y teléfonos del/a organizador/a o Agencia de Viajes, o de otro organismo local de auxilio o de otro teléfono que permita contactar a la Agencia. También requiera información que permita contactar a los/as menores en Chile o en el extranjero, ya sea con ellos/as directamente o con sus responsables.

5e.- Los apoderados organizadores **tienen derecho a que se cumplan todas las condiciones publicitadas.**

5f.- Los padres, madres y apoderados/as tienen el **derecho a supervisar el cumplimiento de condiciones de transporte** y el deber de vigilar el cumplimiento de las obligaciones y de las condiciones en que se prestan los servicios contratados, especialmente los de transportes, en el marco de las disposiciones del Ministerio de Transporte.

5g.- Preocúpese de **contar con información clara respecto a las confirmaciones de vuelo y reservas,** y acerca de a quién acudir en caso de cambios de vuelo o cancelaciones.

6.- DE LA CONTRATACIÓN DE SERVICIOS DE TRANSPORTE TERRESTRE PARA SALIDAS PEDAGÓGICAS Y/O VIAJES O GIRAS DE ESTUDIO.

6a.- Respecto al transporte terrestre, según las recomendaciones entregadas por dicho Ministerio, los padres y madres al contratar un bus o minibús deben tener en cuenta lo siguiente:

- a) Establecer en el contrato escrito quien es el/la responsable de la conducción y cómo se asumen eventuales problemas.
- b) Exigir que el/la conductora tenga licencia profesional y que el bus posea revisión técnica, permiso de circulación y seguro obligatorio al día.
- c) Revisar estado de neumáticos, luces y parabrisas. Si el viaje dura más de cinco horas el bus debe contar con dos conductores/as.
- d) El vehículo debe tener un certificado de "servicio especial" visado por la Secretaría Regional Ministerial (Seremi) de transportes, que puede ser exigido por carabineros/as.
- e) Si los padres o madres contratan un bus para salir fuera del país, éste no puede tener más de 15 años de antigüedad y debe contar con un seguro internacional que será requerido en la aduana.

En este sentido, pueden acercarse al **Departamento de Fiscalización de la Subsecretaría de Transportes** para conocer en detalle las obligaciones y deberes que pesan sobre las empresas de transporte de pasajeros. Ello a fin de prevenir incumplimientos que pueden derivar en menoscabos para los alumnos/as.

6b.- Los padres podrán solicitar la presencia de Inspectores a la Subsecretaría de Transportes a través de su página www.fiscalización.cl, quienes se encargarán de realizar la fiscalización a los vehículos contratados. En zonas urbanas se debe pedir con 7 días de anticipación a la salida del servicio, mientras que en sectores rurales se solicita 10 días antes.

6c.- Los vehículos inspeccionados que no cumplan con las normas básicas de seguridad y documentación, serán multados, informándose del resultado tanto a la Dirección del Colegio como a los Padres y Apoderados que solicitaron el control.

6d.- Ante cualquier dificultad, los apoderados tienen **derecho a denunciar a SERNAC o a los Juzgados de Policía Local competentes la mala calidad de los servicios contratados.** Pueden dirigirse directamente al/la organizador/a o proveedor/a responsable, solicitándole la solución del problema.

Si esta gestión no produce resultados satisfactorios, los padres, madres y apoderados/as tienen el derecho de recurrir ante el SERNAC, el que iniciará la mediación correspondiente para obtener una solución satisfactoria para ambas partes.

Si la gestión de acercamiento tampoco tiene éxito, o si prefiere, directamente, sin necesidad de recurrir al SERNAC, puede denunciar el incumplimiento o infracción ante el/la Juez/a de Policía Local competente.

6e.- Para mayor claridad y formalidad, todo apoderado que se adhiere a la realización de gira o viaje de estudio, deberá firmar este compromiso, documento que será entregado junto a la carpeta de antecedentes

que entrega la organización, a la Dirección del Establecimiento para la autorización y solicitud de aprobación por parte del MINEDUC, a través del Departamento Provincial de Educación respectivo.

COMPROMISO DEL APODERADO RESPECTO DE LAS GIRAS DE ESTUDIO	
Yo.....Rut:apoderado (A) del alumno (a)	
Tomo conocimiento de las orientaciones y de las normas señaladas en este PROTOCOLO , respecto de los viajes o giras de estudio, manifestando mi adhesión al cumplimiento de estas. Dando por entendido que acepto plenamente las Normas del Reglamento de Convivencia Escolar Del Establecimiento.	
_____ Firma Apoderado(a)	_____ Firma Alumno (a)
_____ Firma Profesor Jefe	_____ Firma Dirección
Fecha: _____	

III.- PASEOS DE CURSOS

- 1.- Como se señala en los Artículos 161 y 162 del presente Reglamento Interno, los paseos de curso no forman parte de las actividades lectivas del Colegio y su organización y situaciones, hechos a consecuencia de la misma es de exclusiva responsabilidad de quienes organizan, entiéndase apoderados y alumnos.
- 2.- Los alumnos que participen de estas actividades, **no estarán protegidos por el Seguro Escolar**, al que tienen derecho los alumnos regulares que participen de actividades autorizadas, planificadas e informadas por el Establecimiento.
- 3.- Independientemente de lo señalado en el punto 1 y 2, se sugiere a los apoderados que organicen este tipo de actividades, considerar para la organización y desarrollo de la misma las indicaciones establecidas en este protocolo, a fin de que lo organizado resulte exitoso para todos los participantes.

PROTOCOLO N° 5

PROTOCOLO DE RETENCIÓN Y APOYO A ESTUDIANTES PADRES, MADRES Y EMBARAZADAS

La protección de la maternidad en materia educacional, está sustentada en la Ley 20.370. Específicamente, encuentra su origen en el artículo 11 de dicha Ley, al disponer que *“El embarazo y la maternidad en ningún caso constituirán impedimento para ingresar o permanecer en los establecimientos de educación de cualquier nivel, debiendo cada institución educativa otorgar las facilidades académicas y administrativas que permitan el cumplimiento de ambos objetivos”*. Por su parte la Superintendencia de Educación a través de la Circular N° 193/2018 regula el apoyo a estudiantes padres, madres y embarazadas estableciendo medidas que deben resguardar los Establecimientos Educacionales para garantizar el derecho a la educación, brindando las facilidades que correspondan para la permanencia del o la joven en el sistema escolar, evitando así la deserción de la o las alumnas embarazadas y/o madres y padres adolescentes.

En cumplimiento a la labor formativa en materia de Educación Sexual que le compete al Colegio se desarrollará un Programa de Educación de Afectividad y Sexualidad en todos los niveles de enseñanza, que incluye estrategias preventivas del embarazo adolescente y de las ETS (enfermedades de transmisión sexual),

para los niveles de 5° básico a 4° medio. Dicho programa es implementado por el Departamento Psicoeducativo del Establecimiento.

PROCEDIMIENTO ANTE SITUACIÓN DE EMBARAZO ADOLESCENTE

I.- PROCEDIMIENTO INICIAL

- a) Las estudiantes que se encuentren embarazadas o el estudiante que será padre, podrán comunicarlo al Colegio a través de su Profesor Jefe, Psicóloga, Profesor de asignatura, Inspector General o a través de cualquier miembro del establecimiento, docente o no docente con el que sientan mayor confianza.
- b) El funcionario que tome conocimiento del caso de alumna embarazada o estudiante que será padre, debe informarlo de inmediato a Dirección y/o Inspectoría General, manteniendo reserva de la información entregada.
- c) Una vez que Dirección e Inspectoría General hayan tomado conocimiento de la condición de embarazo de una alumna, o de estudiante que será padre, se procederá a entrevistar a la alumna o futuro padre, instancia en la cual se le dará cuenta de sus derechos como sus deberes, y se le brindará en todo momento apoyo en el proceso. Además de indicarle que se procederá a realizar entrevista con los apoderados.
- d) La Directora y/o Inspectora General citará a los apoderados y a los estudiantes, para confirmar la situación, comunicarles sus derechos y deberes, ofrecer todo el apoyo del Colegio y revisar junto a ellos el Protocolo. Se le indicará también los beneficios con que puede contar desde el MINEDUC para evitar la deserción escolar, de tal forma, que la estudiante embarazada o el estudiante que será padre, tenga todas las facilidades para desarrollar su vida académica de acuerdo a la situación de embarazo.
- e) En entrevista con apoderado se deben registrar aspectos tales como la situación familiar y asegurarse del apoyo que recibirá el estudiante, de parte de su familia frente a la condición de embarazo.
- f) También se recopilará antecedentes de la estudiante embarazada tales como estado de salud de la alumna, asistencia a controles, meses de embarazo, fecha posible del parto y certificados médicos que acrediten su condición.
- g) El apoderado/a firma la entrevista y el compromiso anexo, con el fin de resguardar que los estudiantes continúen asistiendo al Colegio, y cuente con el apoyo familiar necesario. Dicho compromiso se archiva junto a la entrevista en la carpeta de antecedentes de la estudiante.
- h) El Colegio a través del equipo psicoeducativo realizará acompañamiento permanente, a través de entrevistas, a la estudiante embarazada y al estudiante en condición de padre, a fin de conocer su situación emocional, el apoyo familiar, y orientar acerca de la responsabilidad que le compete en esta nueva condición. Además de su situación escolar.
- i) La Directora ingresará en el Sistema de Registro de Estudiantes Embarazadas, Madres y Padres de JUNAEB a sus estudiantes.
- j) Se deja establecido que se velará porque tanto los directivos, docentes, asistentes de la educación y demás miembros de la comunidad educativa deberán mostrar en su trato, respeto por la condición de embarazo, maternidad o paternidad del estudiante, a fin de resguardar el derecho a estudiar en un ambiente de aceptación y respeto. El no cumplimiento de lo anterior se considerará falta a la buena convivencia.

II.- FACILIDADES ACADÉMICAS

- a) Con la aprobación de la Dirección del Colegio, la jefatura técnica respectiva elaborará un calendario flexible que resguarde el derecho a la educación de estas alumnas y alumnos, de brindarles apoyos pedagógicos especiales mediante un sistema de tutorías realizado por los docentes y en el que podrán colaborar sus compañeros de clases y de generar una propuesta curricular adaptada que priorice aquellos objetivos de aprendizaje que le permitirán su continuidad de estudios.

- b) Será la Jefatura técnica correspondiente, quien informará a los profesores de todos los acuerdos y facilidades que corresponda otorgar a la estudiante embarazada o el estudiante que será padre.
- c) Se permitirá que asistan a las clases de Educación Física en forma regular, siguiendo las orientaciones del médico tratante, sin perjuicio de ser evaluadas en forma diferencial o ser eximidas en los casos en que por razones de salud así procediera.
- d) Tendrán la posibilidad de eximirse de la asignatura de Educación Física hasta el término del puerperio y también en casos calificados por el médico tratante.
- e) Si el médico tratante determina, por razones de salud, solicitar término del año académico por adelantado, éste deberá ser solicitado por escrito por los padres de la alumna y certificado con solicitud del médico tratante. De acuerdo a su situación de salud, se establecerá un plan de trabajo que contemple las facilidades para el término del año escolar.
- f) De acuerdo a su situación de salud, se le darán las facilidades para todo tipo de las evaluaciones y trabajos.
- g) El personal del establecimiento cautelará que no sean expuestas las alumnas embarazadas al contacto de materiales nocivos u otras situaciones de riesgo para su embarazo o lactancia, otorgando las facilidades académicas pertinentes a fin de dar cumplimiento al currículo.

III.- FACILIDADES ADMINISTRATIVAS

- a) No se aplicarán medidas discriminatorias como cambio de establecimiento, expulsión, cancelación de matrícula, negación de matrícula, suspensión u otro similar, por encontrarse en condición de embarazo o paternidad.
- b) La alumna embarazada tiene derecho a la cobertura del Seguro Escolar, si llegase a requerirlo.
- c) Se mantendrá a la estudiante embarazada y también al estudiante en condición de padre, en la misma jornada y curso de origen, salvo que ellos expresen lo contrario, lo que debe ser avalado por un profesional competente y respaldado por los apoderados.
- d) La asistencia, permisos, horarios de ingreso y salida, diferenciando las etapas de embarazo (pre y postnatal), maternidad y paternidad, serán acordados formalmente con los apoderados de la estudiante embarazada o el estudiante que será padre.
- e) Se respetará su derecho a participar en organizaciones estudiantiles, así como en cualquier ceremonia que se realice en la que participen los demás alumnos y alumnas.
- f) Se permitirá que asistan a todas las actividades extra programáticas que se realicen al interior o fuera del Colegio, con las excepciones que se deriven de las indicaciones del médico tratante.
- g) La alumna embarazada tendrá el derecho de adaptar o usar vestimenta lo más parecido el uniforme escolar posible, de acuerdo a la condición física del embarazo.
- h) En cuanto a la asistencia escolar, el Colegio no hará exigible el 85% de asistencia durante el año escolar a las estudiantes en estado de embarazo o maternidad. En el caso de que la estudiante tenga una asistencia a clases menor a un 85% durante el año escolar, la Dirección del Colegio tiene la facultad de resolver su promoción.
- i) De acuerdo a la necesidad de la alumna embarazada se dará la posibilidad que haga uso de otras dependencias como CRA, primeros auxilios, entre otras, en horario de recreo, para resguardo de su salud.
- j) De acuerdo a la necesidad de la alumna embarazada, se dará la posibilidad que haga uso de los servicios higiénicos cada vez que lo necesite.

k) Una vez nacido el niño/a, se realizará una reunión con la alumna y su apoderado en donde se otorgarán las facilidades para las labores de amamantamiento, permitiendo la salida de la madre en horario predeterminado para acudir a su hogar o sala cuna, que deberá contemplar una hora, sin considerar los tiempos de traslado. Dicha autorización será por escrito y estipulará el tiempo otorgado. Será firmada por el apoderado, lo que a su vez será informado por escrito a los docentes correspondientes a través de Inspectoría General.

l) Para los controles de salud del menor o cuando el hijo/a menor de un año presente alguna enfermedad que requiera de su cuidado específico, según conste en un certificado emitido por el médico tratante, el Colegio brindará las facilidades pertinentes.

m) En el caso que un alumno fuese el progenitor, tiene derecho a:

m.1.- Permisos y adecuación de horarios de entrada y salida dependiendo de las etapas del embarazo y su rol como progenitor, (dichos permisos, entradas y salidas deben ser solicitados por el apoderado con respaldo médico respectivo).

m.2.- Ser retirado del establecimiento en horario inusual, sólo cuando sus deberes como progenitor se lo exijan. Estos retiros deben ser efectuados por el respectivo apoderado/a de manera presencial o en su defecto, por persona mayor de 18 años que el apoderado delegue y autorice por escrito la que además deberá presentar su cédula de identidad para gestionar el retiro de clases del o la estudiante.

m.3.- A justificar inasistencia a través de certificado médico por enfermedad de su hijo, al tratarse de labores o cuidados acordes a su rol de padre.

m.4.-En el periodo de lactancia, de ser necesario, también a él se le dará las facilidades para cumplir con su rol paterno.

ANEXO

CARTA DE COMPROMISO DEL APODERADO

Nombre apoderado/a: _____

Nombre alumna/o: _____

Curso: _____

Fecha: _____

Como Apoderado/a, de mi consideración:

Junto con saludar cordialmente, informo que en virtud de los antecedentes médicos de mi pupila/o que se encuentra en situación especial producto de embarazo o progenitor del estudiante y según lo establecido en el protocolo institucional del establecimiento me comprometo a lo siguiente:

-A informar al establecimiento educacional sobre la condición de embarazo o progenitor del estudiante y cualquier aspecto relevante del proceso.

-Cada vez que mi pupila se ausente, debo concurrir al establecimiento a entregar el certificado médico correspondiente.

-Debo velar para la efectiva entrega de materiales de estudio y el cumplimiento del calendario de evaluaciones.

-Debo notificar al Colegio de situaciones como cambio de domicilio o si el hijo/a en condición de embarazo, maternidad o paternidad quedará bajo la tutela o responsabilidad de otra persona.

-Mantener mi vínculo con el Colegio cumpliendo con mi rol de apoderado.

-Acompañaré a mi pupila para que asista a los controles, exámenes médicos u otras instancias que demanden atención de salud, cuidado del embarazo y del hijo/a nacido, que implique la ausencia parcial o total mi pupila durante la jornada de clases.

Certifico que mi pupila o pupilo en condición de padre cuenta con redes de apoyo familiar para acompañar el proceso de maternidad o paternidad que inicia, tanto en necesidades de salud como psicológicas.

Declaro conocer el protocolo del Colegio, que aplica para alumnas en condición de embarazo, maternidad y paternidad

Nombre Run y firma del apoderado/a

Firma Colegio

PROTOCOLO N° 6**ACCIDENTES ESCOLARES DE ESTUDIANTES DE EDUCACIÓN PARVULARIA, BÁSICA Y MEDIA**

El presente protocolo tiene por objetivo dar a conocer los procedimientos asociados a los accidentes escolares, así como también regularizar el uso adecuado del Seguro Escolar al cual tiene derecho cada uno de los alumnos por su condición de estar matriculado en nuestro establecimiento.

Como colegio debemos evaluar y atender al alumno que sufriese un accidente ya sea en la sala, el patio o en cualquier dependencia del establecimiento, proporcionándole el restablecimiento de su bienestar y/o los primeros auxilios en el caso de un accidente leve o medianamente grave, como también derivarlo y/o trasladarlo al centro asistencial más cercano si la situación así lo amerita por su gravedad.

1.-- DOLENCIAS

Son aquellas que se manifiestan en el alumno de un momento a otro durante el transcurso de la jornada escolar. Debe incluirse en esta categoría un dolor de cabeza, dolor estomacal, dolor muscular por un movimiento inadecuado o fuerza mal hecha, y que requieren de una atención primaria.

PROCEDIMIENTO:

a) Si sucede al interior de la sala, o en el patio durante clases, el profesor enviará al alumno o alumna a la sala de primeros auxilios, procurando siempre que vaya acompañado. Si sucede en recreo, será llevado/a por una inspectora de patio, directamente a la sala de primeros auxilios.

b) La encargada de sala de primeros auxilios procederá a brindar la atención a los estudiantes, tomando sus datos, signos vitales y sintomatología que presenta, e inmediatamente toma contacto telefónico con el apoderado para informarle y solicitar una evaluación médica. El alumno se mantiene en sala de primeros auxilios el tiempo necesario hasta que sea retirado.

c) Una vez terminado el procedimiento, la encargada registra en la bitácora de sala de primeros auxilios como respaldo de la atención (fecha, alumno, curso, motivo, lugar del hecho, insumo utilizado, atendido por).

d) La administración de cualquier tipo de medicamento (inclusive un paracetamol) no será utilizado por esta área, puesto que esto debe ser indicado por personal de salud debidamente calificado y se debe garantizar la seguridad para el paciente. Cabe señalar que en esta clasificación no se incluye dolencias diagnosticadas por un especialista, que requieren medicamentación permanente o por un tiempo determinado. Es responsabilidad del apoderado informar a Inspectoría General de dicha situación y mantener para uso del alumno el medicamento adecuado. En el caso de los alumnos más pequeños (PKa 6° básico), informar al profesor(a) jefe, vía Agenda Escolar, el uso de este medicamento y la dosis necesaria para que éste, a su vez, informe oportunamente a la encargada de sala de primeros auxilios dicha situación. En casos circunstanciales y para agilizar los procesos, contaremos con la ayuda de Inspectoría General.

e) En el caso que el padre, madre y/o apoderado de un estudiante solicite que personal del establecimiento suministre un medicamento por necesidades de salud del estudiante, debe presentar:

- La respectiva receta médica emitida por profesionales de la salud calificado para ello.
- La receta médica debe contener: Datos del alumno, nombre del medicamento, dosis, frecuencia de administración y duración del tratamiento.
- La persona responsable de administrar el medicamento, será la encargada de primeros auxilios del colegio o quien determine la Dirección del Establecimiento.
- En dependencias de sala de primeros auxilios se contará con una carpeta en donde se debe archivar la solicitud y copia de la receta correspondiente.

2- ACCIDENTES ESCOLARES MENOS GRAVES

Se entenderá por accidentes menos graves aquellas situaciones que necesitan de la prestación de primeros auxilios como heridas o golpes en alguna parte del cuerpo.

PROCEDIMIENTO:

- a) Si sucede al interior de la sala, el profesor(a) enviará a un alumno(a) del curso a buscar a la inspectora del nivel y ésta trasladará al afectado(a) a las dependencias correspondientes o solicitará camilla si fuese necesario, en cambio, si ocurre en el patio, se encargará la inspectora de nivel correspondiente del traslado a Primeros auxilios.
- b) Puede suceder que, en un caso puntual, sea ésta la que deba dar la prestación de la atención, ya que el afectado no se pueda mover del lugar temporalmente. Una vez contenido el hecho, trasladará al afectado a las dependencias correspondientes.
- c) La encargada de primeros auxilios revisa al estudiante y aplica los primeros auxilios necesarios, tales como aplicación de hielo y curación.
- d) Se comunica a Inspectoría General del nivel correspondiente lo sucedido y será este estamento quien autorizará que la encargada de primeros auxilios llame al apoderado y comunique la situación.
- e) La encargada de primeros auxilios comunica procedimiento de la atención al apoderado vía telefónica y agenda escolar.
- f) Es Inspectoría General quien evalúa el traslado a asistencia pública (posta) si fuese necesario. En dicho caso, se solicitará al Apoderado que vaya a buscar al alumno y autorice su traslado. La encargada de sala de primeros auxilios prepara papel de seguro escolar y la paradocente de turno acompaña al afectado hasta el centro de atención si es solicitado por el apoderado.
- g) Una vez terminado el procedimiento, la Encargada registra en la bitácora de primeros auxilios como respaldo de la atención (fecha, alumno, curso, motivo, lugar del hecho, insumo utilizado, atendido por).

3.- ACCIDENTES ESCOLARES GRAVES

Son aquellos que requieren de la atención inmediata de un centro asistencial, como caídas fuertes, golpes en la cabeza u otra parte del cuerpo, heridas sangrantes por cortes profundos, quemadura, pérdida del conocimiento, atragantamiento por comida u otros.

PROCEDIMIENTO:

- a) Si sucede al interior de la sala, el profesor enviará a un alumno(a) del curso a buscar a la inspectora del nivel correspondiente quien avisará a la encargada de primeros auxilios y ésta trasladará al afectado(a) a las dependencias correspondientes o solicitará camilla si fuese necesario. En cambio, si ocurre en el patio, se encargará la inspectora de nivel correspondiente, de prestar la atención oportuna y/o trasladar a Primeros auxilios.
- b) Se avisa de inmediato a Inspectoría General, quien coordinará la manera más viable de trasladar al alumno a la asistencia. Prepara papeles del seguro escolar y llama a Apoderado para indicar lo sucedido y que se reúnan a la brevedad.
- c) La persona enviada con el alumno debe estar siempre en contacto con el colegio por vía telefónica. Permanecerá acompañando hasta que se presente el Apoderado.
- d) Una vez terminado el procedimiento, la encargada de primeros auxilios registra en la bitácora como respaldo de lo sucedido (fecha, alumno, curso, motivo, lugar del hecho, quien deriva).

4.- ACCIDENTES DE TRAYECTO

- a) Este accidente está cubierto por el Seguro Escolar.
- b) La paramédico una vez avisado el Inspector general y con la participación de un testigo directo del accidente, llena el formulario de Seguro Escolar para que el Apoderado pueda solicitar la atención médica gratuita en el centro asistencial más cercano.
- c) El Inspector general hace la investigación respecto a las circunstancias del accidente.
- d) El Inspector general informa al Director.

5.- ACCIDENTE EN ACTIVIDADES DEL COLEGIO FUERA DEL ESTABLECIMIENTO

- a) El docente responsable de la actividad evalúa la gravedad del accidente.
- b) De ser necesario solicita inmediatamente la Ambulancia.
- c) Informa de inmediato al Inspector general del nivel correspondiente.

d) El docente llama por teléfono al apoderado para comunicarle la situación e indicarle donde se encuentra el alumno.

e) De no ser necesaria la ambulancia, el docente llama por teléfono al Apoderado y solicita su presencia en el lugar del accidente.

6.-ACCIDENTES QUE CUBRE EL SEGURO ESCOLAR

a) Los que ocurran con causa u ocasión de los estudios, excluyendo los períodos de vacaciones.

b) Los ocurridos en el trayecto directo de ida o regreso, entre La residencia del estudiante y el establecimiento educacional, o el lugar donde realice su práctica educacional.

7.- DENUNCIA DE UN ACCIDENTE ESCOLAR

a) El director del establecimiento debe hacer la denuncia del accidente, a través del formulario de Declaración Individual de **Accidente** Escolar. También puede realizarla un miembro del Equipo Directivo, el o la funcionaria a cargo del Establecimiento en ausencia del Director /a o a quien le corresponda atender un accidente escolar.

b) La denuncia también podrá ser hecha por cualquier persona que haya tenido conocimiento de los hechos o un familiar del afectado, si la obligación no hubiere sido cumplida por el director del establecimiento en el plazo de 24 horas de ocurrido el accidente.

c) La denuncia debe realizarse ante el Servicio de Salud que corresponda al domicilio del establecimiento a través del formulario disponible para ello.

8.- RESPECTO DE ESTA LEY CABE SEÑALAR

La Ley de Seguro de Accidentes Escolares N° 16.744, Decreto 313, que protege a todos los estudiantes que sufren accidentes durante las horas de clases o en el trayecto desde y/o hacia sus hogares. Respecto de esta ley, cabe señalar:

a) La atención de urgencia se brinda en los servicios hospitalarios y postas del Ministerio de Salud, por lo que la atención es gratuita.

b) El alumno/a accidentado(a) es derivado/a de ser necesario a un centro de atención de urgencia pública, por personal del colegio, a través del formulario de Declaración Individual de **Accidente** Escolar.

c) Los padres o apoderados del alumno accidentado serán informados de inmediata de la derivación al Servicio de Urgencia. El apoderado o algún familiar responsable deberá hacerse presente en sala de primeros auxilios del Colegio o al Servicio de Urgencia para acompañar al alumno. Si la comunicación con los padres no se produce, de inmediato será trasladado por personal del colegio, teniendo presente la gravedad del accidente.

d) Si la atención de urgencia del Servicio Público de salud emite alguna receta médica, ésta será costeadada por el apoderado.

e) Los beneficios de este seguro se suspenden en los períodos de vacaciones escolares.

f) El seguro comprende el pago de una pensión de invalidez si a consecuencia de un accidente escolar perdiere el estudiante, a lo menos, un 70% de su capacidad para trabajar, actual o futura, según evaluación que deberá hacer el respectivo servicio de Salud.

g) También considera una cuota mortuoria para quien se haya hecho cargo de los gastos de los funerales de quien fue víctima de un accidente escolar.

h) Para hacer efectivos estos beneficios es necesario acudir al Instituto de Normalización Previsional. (I N P).

i) Es muy importante que cuando un niño o niña haya sufrido un accidente que lo ha obligado a ausentarse por períodos prolongados, los establecimientos otorguen facilidades para su reinserción en la vida escolar. Los Directores están facultados para autorizar, en estos casos, asistencias anuales menores de las exigidas para la aprobación y promoción.

j) Todo estudiante invalidado a consecuencia de un accidente escolar, que experimente una merma considerable en su capacidad de estudio, calificada por el respectivo servicio de Salud, tendrá derecho a recibir educación gratuita del Estado en establecimientos comunes o especiales, de acuerdo con la naturaleza de la invalidez. Para estos efectos los padres o apoderados deberá acudir al Ministerio de Educación a través del Departamento Provincial de Educación que corresponda, para realizar los trámites pertinentes.

k) Es muy importante que los Padres Y Apoderados conozcan los beneficios del Seguro Escolar y que, en caso de ser derivados a una asistencia pública, ésta debe ser la correspondiente a la ubicación del Establecimiento.

PROTOCOLO N° 7

VULNERACIÓN DE DERECHOS DE ESTUDIANTES DE EDUCACION PARVULARIA, BÁSICA Y MEDIA

DENUNCIANTE	Las denuncias podrán ser realizadas por cualquier miembro de la comunidad educativa como afectado, un testigo directo de la falta o quien tome conocimiento de la falta por cualquier medio.
ACOGIDA DE LA DENUNCIA	La acogida de la denuncia puede hacerla: El profesor jefe, educadora de párvulos, el profesor de asignatura, el inspector de pabellón, inspector general que le corresponda a cada ciclo, miembros del equipo directivo y/o psicoeducativo o directamente con el Encargado de Convivencia.
ADOPCIÓN DE MEDIDAS URGENTES	El adulto o docente que tome conocimiento de hechos de vulneración de derechos (art. 197 de este Reglamento) de algún estudiante y que requiera atención inmediata de primeros auxilios o derivación al centro de salud si fuese necesario, brindará esta primera atención mientras se informa a algún miembro del equipo directivo, y/o equipo psicoeducativo para brindar la primera ayuda en contención y apoyo emocional, si se requiere. Paralelamente lo anterior, comunica todos los antecedentes al Inspector General del nivel.
ACTIVACIÓN DEL PROTOCOLO	<ol style="list-style-type: none"> 1. Toda denuncia que contemple una falta muy grave en el marco de vulneración de derechos a algún estudiante, generará que se inicie la activación del protocolo, investigación de los hechos y/ o denuncias a los organismos competentes, si la situación lo amerita. 2. El responsable de activar el protocolo será el Encargado de Convivencia o algún miembro del equipo psicoeducativo (orientador – psicóloga). Si por alguna razón no se encontraran ninguno de estos profesionales, lo hará Inspectoría General o un Directivo del Colegio. 3. Se informa del caso a la Dirección del Colegio y a los profesores jefes en caso de alumnos involucrados, dejando constancia escrita. 4. Se toma contacto con el o los apoderados de los estudiantes involucrados, vía telefónica respaldado por correo o WhatsApp, para solicitar su presencia en el Colegio para la toma de conocimiento del caso y de las acciones que el Colegio debe implementar, lo que incluye la investigación de los hechos. Se deja registro escrito de la entrevista, la que siempre será realizada por dos miembros del equipo directivo y/o psicoeducativo. 5. Se abrirá un expediente sobre el caso donde queda registro escrito y documentado de todas las acciones realizadas (declaraciones, información, entrevistas, medios de prueba, etc.).
OBLIGACIÓN DE DENUNCIA DE POSIBLES DELITOS	El Colegio, a través de la Dirección, encargado de convivencia u otro funcionario directivo, docente o asistente de la educación tiene la obligación de denunciar a Carabineros, PDI, Fiscalía y/o Tribunales de Familia, cuando existan antecedentes que hagan presumir o se tenga conocimiento de hechos de vulneración de derechos que podrían constituir delitos y que afectaren a

	<p>los/as estudiantes o que hubieren tenido lugar en el establecimiento, dentro de las 24 horas siguientes al momento en que se tomaren conocimiento de los hechos, con el objeto de dar cumplimiento a las obligaciones legales establecidas en los Artículos 175 (letra e) y 176 del Código Procesal Penal.</p> <ul style="list-style-type: none"> • Las denuncias pueden ser realizadas en: <ul style="list-style-type: none"> - Carabineros en la Subcomisaria N°36 -Suboficial Samuel Tiznado Rivas; ubicada en Avenida La Florida N°9081, La Florida. - Plan cuadrante 169, celular +56992586931. - PDI La Florida, ubicado en José Miguel Carrera N° 475 - La Florida - Fiscalía La Florida, ubicada en Avenida Américo Vespuccio N°6801, teléfono 29655600, página web http://www.ficaliachile.cl/Fiscalia/quienes/formularios.js - Tribunales de Familia en la página web http://www.pjud.cl <p>Y si corresponde a través de correos u oficios. Esto sin perjuicio de la denuncia que pueda efectuar la víctima.</p> <p>Frente a un hecho constitutivo de posible delito, si el apoderado o tutor legal del menor agredido o afectado, realiza la denuncia antes que el Colegio éste le solicitará el comprobante de dicho trámite.</p> <p>Si otro miembro de la Comunidad escolar decide realizar la denuncia en forma directa, debe informar posteriormente al Colegio (Director/a o encargado de convivencia) de la acción realizada para incorporar este antecedente en el proceso investigativo a fin de informar al apoderado del estudiante denunciado.</p>
REGISTRO DE LA DENUNCIA	<p>El Encargado de Convivencia Escolar o en su ausencia el Inspector General deberá tomar registro escrito de los antecedentes dentro de las 24 horas siguientes desde que toma conocimiento de los hechos.</p> <p>En el registro que será parte del expediente del caso, se recopilará los siguientes datos:</p> <ol style="list-style-type: none"> a) Nombre completo de la persona que denuncia b) Identificación de la falta a la convivencia escolar. c) Exposición detallada de los hechos, declaraciones, evidencias fotográficas o de redes sociales, si las hubiese. d) Otros antecedentes relevantes que puedan aportar a la investigación. e) Realizar una evaluación preliminar del caso y proponer la adopción de medidas de resguardo definidas en el Reglamento Interno. <p>En este paso se deberá determinar, de acuerdo a los relatos o evidencias recepcionadas, si la denuncia se ajusta a un hecho constitutivo de posible delito</p> <ol style="list-style-type: none"> f) Informar a la Dirección del Colegio de los antecedentes de la denuncia.
EVALUACIÓN/ADOPCIÓN DE MEDIDAS DE RESGUARDO	<ol style="list-style-type: none"> 1. El encargado de convivencia en acuerdo con el equipo directivo y psicoeducativo, podrán aplicar medidas de resguardo según la situación lo amerite, con la finalidad de asegurar la tranquilidad e integridad física y psicológica de los involucrados especialmente en faltas muy graves o gravísimas o en situaciones de salud mental que afecten a los estudiantes. 2. Las posibles medidas de resguardo se encuentran descritas en el artículo 311 y 312 del Reglamento interno y son: <ol style="list-style-type: none"> a) Receso pedagógico: b) Derivación a especialistas internos, externos o instituciones. c) Cambio de curso

	<p>EXCEPCIONALES</p> <p>a) Reducción de jornada:</p> <p>b) Pausa de presencialidad:</p> <p>3. En el caso que el presunto victimario sea el padre, madre o apoderado, se aplicará medida de resguardo de prohibición de ingreso al Colegio descrita en el artículo 312 de este Reglamento</p>
<p>DERECHOS DE VÍCTIMA Y VICTIMARIO AL DEBIDO PROCESO</p>	<p>Frente a hechos de vulneración de derechos de niños, niñas y adolescentes, a los involucrados le asisten los siguientes derechos, como parte del debido proceso:</p> <p>a) Respeto por su dignidad, integridad, honra, identidad.</p> <p>b) Confidencialidad y privacidad de los involucrados. En el caso de párvulo se resguardará especialmente la intimidad e identidad del afectado y de involucrados.</p> <p>c) Respeto a la presunción de Inocencia.</p> <p>d) Comunicación al estudiante y a su apoderado, de la falta establecida en el Reglamento Interno por la cual se le pretende sancionar.</p> <p>e) Posibilidad de todas las partes a ser oídas, dando la opción al estudiante y a su apoderado de entregar los antecedentes para su defensa.</p> <p>f) Resolución fundamentada y en un plazo razonable.</p> <p>g) Garantía del derecho a solicitar la revisión de la medida antes de su aplicación.</p> <p>h) Respeto a los principios que inspiran el sistema educativo, como la proporcionalidad de las sanciones, la transparencia, la dignidad del ser humano, la no discriminación arbitraria, el interés superior del niño, niña y adolescente y la autonomía progresiva, en el caso de los párvulos.</p>
<p>PLAZOS DE INVESTIGACIÓN</p>	<p>Se dará inicio a la investigación dentro de las 24 horas hábiles siguientes desde que la Dirección toma conocimiento. La investigación, no podrá exceder de los 5 días hábiles como plazo investigativo. Dicho plazo podrá ser extendido por 2 días hábiles más.</p>
<p>PROCEDIMIENTOS DE INVESTIGACIÓN</p>	<p>1.- Encargados de investigar las denuncias Todas las denuncias serán investigadas por el Encargado de la Convivencia Escolar que, en coordinación con los Inspectores Generales y apoyo del equipo psicoeducativo, procederá a la investigación. En caso de ausencia del encargado de convivencia será la Dirección del Colegio quien designe a la persona encargada de investigar, lo que quedará en acta escrita, como parte del expediente del caso.</p> <p>2.- Los antecedentes a registrar en la investigación de la denuncia deberán contemplar a lo menos, los siguientes datos:</p> <p>a) Identificación del estudiante vulnerado.</p> <p>b) Identificación de quien puede estar vulnerando sus derechos.</p> <p>c) Identificación de testigos.</p> <p>d) Identificación de otras personas que tengan relación con la situación de agresión.</p> <p>e) Los hechos declarados por los involucrados directos e indirectos si los hubiere.</p> <p>f) Medios de pruebas y/o evidencias.</p> <p>3.- En los casos de denuncia constitutivas de delito, una vez puesto los antecedentes ante los organismos competentes (Fiscalía, PDI, Carabineros, Ministerio Público y/o Tribunales de Familia) el caso quedará a cargo de las autoridades para nuevos procedimientos, en su ámbito de acción.</p>

	<p>4.- Las entrevistas serán realizadas por el Encargado de Convivencia y puede ser apoyado por algún miembro del equipo psicoeducativo y/o Directivo, siempre y cuando esto no contravenga una investigación judicial.</p> <p>Se podrán realizar las siguientes acciones o medidas:</p> <p>MEDIDAS ORDINARIAS:</p> <p>a) Entrevista con los apoderados del estudiante, para dar a conocer el hecho denunciado; pudiendo ser citados durante el proceso de investigación y al concluir la misma.</p> <p>b) Entrevista individual con el afectado. En el caso de párvulo no se realizará nuevas entrevistas que tiendan a revictimizar al niño/a.</p> <p>c) Entrevista a profesores jefes, y otros si corresponde de acuerdo a los hechos.</p> <p>MEDIDAS EXTRAORDINARIAS (optativas, de acuerdo con el mérito de la investigación)</p> <p>e) Entrevista con integrantes de la comunidad escolar que pudieran aportar antecedentes relevantes a la investigación, cuando corresponda y de acuerdo a los hechos.</p> <p>f) Revisar registros, documentos, imágenes, audios, videos que sean atinentes a los hechos.</p> <p>g) Pedir informes evaluativos a profesionales internos.</p> <p>h) Solicitar a los funcionarios del establecimiento la adopción o realización de determinadas medidas para el correcto desarrollo de la investigación</p> <p>5.- Las entrevistas y evidencias recabadas en la investigación, relacionadas con el hecho que se denuncia, serán confidenciales y resguardadas las cuales podrán ser utilizadas durante la investigación como medios de prueba. No tendrán acceso a dichos antecedentes terceros, ajenos a la investigación, con excepción de la autoridad pública competente que lo requiera en un proceso investigativo judicial o de fiscalización de autoridades educativas.</p>
DE LA INFORMACIÓN	<p>1. Durante el proceso se podrá entregar información de los avances a los padres de los estudiantes afectados, y/o adultos involucrados, a través de entrevistas personales o por correo electrónico.</p> <p>2. En casos de especial connotación que amerite informar a la comunidad educativa se realizará mediante comunicado al o los cursos, difundido a través de la profesora jefe y directiva de curso por medios digitales o documento impreso, resguardando siempre el respeto por la intimidad, identidad de los involucrados e interés superior del NNA.</p>
INFORME DE CIERRE	<p>1. Al término de la investigación y una vez analizados todos los antecedentes, el Encargado de Convivencia emitirá y presentará un informe completo de cierre, a la Dirección del establecimiento con la conclusión del caso.</p> <p>2. Este informe deberá contener la vulneración cometida, resumen de las acciones realizadas desde la acogida de la denuncia, con sus respectivos respaldos, y las medidas de resguardo aplicadas.</p> <p>3. El informe contendrá, además, las medidas formativas y reparatorias que proceda aplicar para cada situación abordada y que aportan a la superación del caso, pudiendo ser aquellas señaladas en los artículos 307, 308, 309 y 310.</p> <p>Medidas formativas:</p> <p>a) Reflexión guiada:</p> <p>b) Diálogo grupal reflexivo:</p> <p>c) Apoyo pedagógico:</p> <p>d) Derivación psicoeducativa:</p> <p>Medidas reparatorias</p> <p>a) Disculpa verbal o por escrito por la falta cometida.</p>

	<p>b) Acompañamiento de parte del equipo psicoeducativo para estudiantes afectados por vulneración cometidas por otros.</p> <p>c) Disculpas verbales o por escrito de un denunciante, si al término de un proceso investigativo se concluye que la acusación es infundada, que existió información o antecedentes no verdaderos.</p> <p>4. El informe contendrá también la medida disciplinaria correspondiente a la falta, de acuerdo al Reglamento Interno y de Convivencia Escolar, señaladas en los artículos: Artículos 318 y 319 aplicables para padres, madres y apoderados, dando especial énfasis a la medida de carta compromiso.</p> <p>Para determinar la sanción se considera en el análisis, atenuantes y agravantes definidas en el Reglamento Interno en su artículo 299.</p> <p>Para los casos denunciados a las autoridades de vulneración de derecho que puedan constituir delitos, será el Ministerio Público y/o Tribunales de Familia, quienes dictarán un veredicto con adopción de medidas adecuadas para la protección del niño, niña o adolescente. Pero mientras dure el proceso judicial el Colegio aplicará medidas formativas y de resguardo a favor del estudiante.</p> <p>5.- En el informe se especificará si el caso requiere seguimiento interno, por parte de algún estamento del Colegio.</p> <p>6.- Si corresponde, se incorporan sugerencias de gestión para prevenir futuros hechos similares.</p> <p>7. Dirección revisa el informe y da la aprobación del mismo o presenta observaciones.</p>
CIERRE DE LA INVESTIGACION	<p>1. Una vez concluida la investigación el Colegio, contará con 2 días hábiles máximo para informar de las conclusiones a los involucrados.</p> <p>2. Se citará a entrevista a todos los involucrados, y se les informará las conclusiones del Informe, junto a las medidas formativas, de resguardo, reparatorias y sanciones aplicadas o por aplicar, si corresponden. En esta entrevista el apoderado debe informar si hará uso del derecho a apelación.</p>
PROCESO DE APELACION	<p>1. El apoderado tendrá derecho a la apelación de la medida disciplinaria que se aplique. Dicha apelación debe ser presentada por escrito a la Dirección del Colegio, incorporando nuevos antecedentes si se cuenta con ellos. El plazo para apelar a la medida es de 3 día hábiles, contados desde que toma conocimiento de la resolución en el cierre del caso.</p> <p>2. El Colegio tendrá un plazo máximo de 5 días hábiles para responder a la solicitud de apelación. Esta respuesta será entrega al apoderado en entrevista formal o por escrito a través de correo electrónico.</p>
CONSIDERACIONES	<p>1. Frente a casos de vulneración de derechos y a la activación del Protocolo, es importante tener en cuenta:</p> <ul style="list-style-type: none"> a) Siempre ha de primar el interés superior del niño, por lo tanto, no se debe minimizar la situación b) No actuar apresuradamente c) El actuar debe ser preventivo y protector d) Un procedimiento inadecuado puede amplificar el daño ya ocasionado o generar nuevos daños a la persona afectada o a involucrados inocentes. <p>2. La reiteración de vulneración de derechos hacia un estudiante, o el no cumplimiento de los compromisos adquiridos anteriormente, ameritará una nueva aplicación de este protocolo que contempla medidas, formativas, reparatorias y sancionatorias y eventualmente la denuncia a las autoridades.</p>

	3.- El Colegio aplica estrategias de prevención estipuladas en el artículo 200 del presente Reglamento, a través de su equipo directivo y psicoeducativo.
--	---

PROTOCOLO N° 8**AGRESIONES SEXUALES Y HECHOS DE CONNOTACIÓN SEXUAL EN ESTUDIANTES DE EDUCACIÓN PARVULARIA, BÁSICA Y MEDIA**

DENUNCIANTE	Las denuncias podrán ser realizadas por cualquier miembro de la comunidad educativa como afectado, un testigo directo de la falta o quien tome conocimiento de la falta por cualquier medio.
ACOGIDA DE LA DENUNCIA	La acogida de la denuncia puede hacerla: El profesor jefe, educadora de párvulos, el profesor de asignatura, el inspector de pabellón, inspector general que le corresponda a cada ciclo, miembros del equipo directivo y/o psicoeducativo o directamente con el Encargado de Convivencia.
ADOPCIÓN DE MEDIDAS URGENTES	El adulto o docente que tome conocimiento de agresiones sexuales y hechos de connotación sexual, brindará atención a los involucrados, de primeros auxilios o derivación al centro de salud si fuese necesario, mientras se informa a algún miembro del equipo directivo, y equipo psicoeducativo para brindar la primera ayuda en contención y apoyo emocional. Efectuado lo anterior comunica todos los antecedentes al encargado de Convivencia Escolar.
ACTIVACIÓN DEL PROTOCOLO	<ol style="list-style-type: none"> 1. Toda denuncia que contemple una falta gravísima en el marco de agresiones sexuales y/o hechos de connotación sexual dará inicio a la activación del protocolo e investigación de los hechos. 2. El responsable de activar el protocolo será el Encargado de Convivencia. Si por alguna razón éste no se encontrara, la Dirección del Colegio determinará quién será el encargado de dar inicio a dicha investigación. 3. Se informa del caso a la Dirección del Colegio y a los profesores jefes en caso de alumnos involucrados, dejando constancia escrita. 4. Se toma contacto con el o los apoderados de los estudiantes involucrados, vía telefónica respaldado por correo o WhatsApp, para solicitar su presencia en el Colegio para la toma de conocimiento del caso y de las acciones que el Colegio debe implementar, lo que incluye la investigación de los hechos. Se deja registro escrito de la entrevista. 5. Se abrirá un expediente sobre el caso donde queda registro escrito y documentado de todas las acciones realizadas (declaraciones, información, entrevistas, medios de prueba, etc.).
OBLIGACIÓN DE DENUNCIA DE POSIBLES DELITOS	El Colegio, a través de la Dirección, encargado de convivencia u otro funcionario directivo, docente o asistente de la educación tiene la obligación de denunciar a Carabineros, PDI, Fiscalía y/o Tribunales de Familia, cuando existan antecedentes que hagan presumir la existencia de un delito o se tenga conocimiento de hechos que podrían constituir delitos (abuso y/o agresión sexual, lesiones relevantes u otros) que afectaren a los/as estudiantes o que hubieren tenido lugar dentro o fuera del establecimiento, dentro de las 24 horas siguientes al momento en que se tomaren conocimiento de los hechos,

	<p>con el objeto de dar cumplimiento a las obligaciones legales establecidas en los Artículos 175 (letra e) y 176 del Código Procesal Penal.</p> <ul style="list-style-type: none"> • Las denuncias pueden ser realizadas en: <ul style="list-style-type: none"> - Carabineros en la Subcomisaria N°36 -Suboficial Samuel Tiznado Rivas; ubicada en Avenida La Florida N°9081, La Florida. - Plan cuadrante 169, celular +56992586931. - PDI La Florida, ubicado en José Miguel Carrera N° 475 - La Florida - Fiscalía La Florida, ubicada en Avenida Américo Vespucio N°6801, teléfono 29655600, página web http://www.ficaliachile.cl/Fiscalia/quienes/formularios.js - Tribunales de Familia en la página web http://www.pjud.cl <p>Y si corresponde a través de correos u oficios. Esto sin perjuicio de la denuncia que pueda efectuar la víctima.</p> <p>Frente a un hecho constitutivo de posible delito, si el apoderado o tutor legal del menor afectado, realiza la denuncia antes que el Colegio, éste le solicitará el comprobante de dicho trámite.</p> <p>Si otro miembro de la Comunidad escolar decide realizar la denuncia en forma directa, debe informar posteriormente al Colegio (Director/a o encargado de convivencia) de la acción realizada para incorporar este antecedente en el proceso investigativo a fin de informar al apoderado del estudiante denunciado.</p>
REGISTRO DE LA DENUNCIA	<p>El Encargado de Convivencia Escolar o en su ausencia el Psicólogo u Orientador del Colegio deberá tomar registro escrito de los antecedentes dentro de las 24 horas siguientes desde que se toma conocimiento de los hechos.</p> <p>En el registro que será parte del expediente del caso, se recopilará los siguientes datos:</p> <ol style="list-style-type: none"> a) Nombre completo de la persona que denuncia b) Identificación de la falta a la convivencia escolar. c) Exposición detallada de los hechos, declaraciones, evidencias fotográficas o de redes sociales, si las hubiese. d) Otros antecedentes relevantes que puedan aportar a la investigación. e) Realizar una evaluación preliminar del caso y proponer la adopción de medidas de resguardo definidas en el Reglamento Interno. <p>En este paso se deberá determinar, de acuerdo a los relatos y evidencias recepcionadas si la denuncia se ajusta a un hecho constitutivo de posible delito o a un hecho de connotación sexual no constitutiva de delito (Art. 204-205 eventualmente).</p> <ol style="list-style-type: none"> f) Informar a la Dirección del Colegio de los antecedentes de la denuncia.
EVALUACIÓN/ADOPCIÓN DE MEDIDAS DE RESGUARDO	<ol style="list-style-type: none"> 1. El encargado de convivencia en acuerdo con el equipo directivo y psicoeducativo, podrán aplicar medidas de resguardo según la situación lo amerite, con la finalidad de asegurar la tranquilidad e integridad física y psicológica de los involucrados especialmente en faltas muy graves o gravísimas o en situaciones de salud mental que afecten a los estudiantes. 2. Las posibles medidas de resguardo a aplicar con los estudiantes involucrados se encuentran descritas en el artículo 311 y 312 del Reglamento interno y son: <ol style="list-style-type: none"> a) Receso pedagógico:

	<p>b) Derivación a especialistas internos, externos o instituciones. c) Cambio de curso d) Prohibición de ingreso al Colegio e) Separación del adulto con el estudiante.</p> <p>EXCEPCIONALES</p> <p>a) Reducción de jornada b) Pausa de presencialidad c) Suspensión como medida cautelar, cuando se inicia procedimiento sancionatorio.</p> <p>3.- En el caso de que el presunto victimario sea apoderado, se aplicará medida de resguardo de prohibición de ingreso al Colegio, descrita en el artículo 312</p> <p>4.- En caso de que el presunto victimario sea funcionario del establecimiento, se aplicará la medida de resguardo de separación del adulto con el estudiante, descrita en el artículo 312 y de ser necesario y mientras dura la investigación, podría aplicarse en acuerdo con el funcionario:</p> <ul style="list-style-type: none"> - Separación de espacios físicos con el afectado dentro del Colegio. - Redistribución del tiempo de jornada. - Cambio de funciones - Suspensión de funciones mientras dure la investigación y la justicia acredite la ocurrencia del delito.
<p>DERECHOS DE VÍCTIMA Y VICTIMARIO AL DEBIDO PROCESO</p>	<p>Al denunciante y los afectados frente a una denuncia por agresión sexual y/o hechos de connotación sexual, le asisten los siguientes derechos, como parte del debido proceso:</p> <p>a) Respeto por su dignidad, integridad, honra, identidad. b) Confidencialidad y privacidad de los involucrados. En el caso de párvulo se resguardará especialmente la intimidad e identidad del afectado y de involucrados. c) Respeto a la presunción de Inocencia. d) Comunicación al estudiante y a su apoderado, de la falta establecida en el Reglamento Interno por la cual se le pretende sancionar. e) Posibilidad de todas las partes a ser oídas, dando la opción al estudiante y a su apoderado de entregar los antecedentes para su defensa. f) Resolución fundamentada y en un plazo razonable. g) Garantía del derecho a solicitar la revisión de la medida antes de su aplicación. h) Respeto a los principios que inspiran el sistema educativo, como la proporcionalidad de las sanciones, la transparencia, la dignidad del ser humano, la no discriminación arbitraria, el interés superior del niño, niña y adolescente y la autonomía progresiva, en el caso de los párvulos.</p>
<p>PLAZOS DE INVESTIGACIÓN</p>	<p>Se dará inicio a la investigación dentro de las 24 horas hábiles siguientes desde que la Dirección toma conocimiento. La investigación, no podrá exceder de los 5 días hábiles como plazo investigativo. Dicho plazo podrá ser extendido por 2 días hábiles más.</p>
<p>PROCEDIMIENTOS DE INVESTIGACIÓN</p>	<p>1. Encargados de investigar las denuncias Todas las denuncias serán investigadas por el Encargado de la Convivencia Escolar que, en coordinación con los Inspectores Generales y apoyo del equipo psicoeducativo, procederá a la investigación. En caso de ausencia del encargado de convivencia será la Dirección del Colegio quien designe a la persona encargada de investigar, lo que quedará en acta escrita, como parte del expediente del caso.</p>

	<p>2. Los antecedentes a registrar en la investigación de la denuncia deberán contemplar a lo menos, los siguientes datos:</p> <ul style="list-style-type: none"> a) Identificación de la persona afectada. b) Identificación del presunto victimario. c) Identificación de testigos. d) Identificación de otras personas que tengan relación con la situación de agresión. e) Los hechos declarados por los involucrados directos e indirectos si los hubiere. f) Medios de pruebas y/o evidencias. <p>3. En los casos de denuncia constitutivas de delito (Art. 205 eventualmente, 206, 207, 208 y 209), una vez puesto los antecedentes ante los organismos competentes (Fiscalía, PDI, Carabineros, Ministerio Público) el caso quedará a cargo de las autoridades para nuevos procedimientos, en su ámbito de acción.</p> <p>4. Las entrevistas serán realizadas por el Encargado de Convivencia y puede ser apoyado por algún miembro del equipo psicoeducativo y/o Directivo, siempre y cuando esto no contravenga una investigación judicial.</p> <p>5. Se podrán realizar las siguientes acciones o medidas:</p> <p>MEDIDAS ORDINARIAS:</p> <ul style="list-style-type: none"> a) Entrevista con los apoderados de estudiantes involucrados, para dar a conocer el hecho denunciado; pudiendo ser citados durante el proceso de investigación y al concluir la misma. b) Entrevista individual con los involucrados (víctimas y supuestos victimarios). En el caso de párvulo no se realizará entrevista individual, a menos que los padres estén acompañando. No se realizarán indagaciones inoportunas que tiendan a revictimizar al niño/a. c) Entrevista grupal con los involucrados (víctimas y supuestos victimario), si amerita o cuando corresponda de acuerdo a los hechos. En el caso de párvulo no se realizarán entrevistas grupales. d) Entrevista a profesores jefes, y otros si corresponde de acuerdo a los hechos. <p>MEDIDAS EXTRAORDINARIAS (optativas, de acuerdo con el mérito de la investigación)</p> <ul style="list-style-type: none"> e) Entrevista con integrantes de la comunidad escolar que pudieran aportar antecedentes relevantes a la investigación, cuando corresponda y de acuerdo a los hechos. f) Revisar registros, documentos, imágenes, audios, videos que sean atingentes a los hechos. g) Pedir informes evaluativos a profesionales internos. h) Solicitar a los funcionarios del establecimiento la adopción o realización de determinadas medidas para el correcto desarrollo de la investigación <p>6. Las entrevistas y evidencias recabadas en la investigación, relacionadas con el hecho que se denuncia, serán confidenciales y resguardadas las cuales podrán ser utilizadas durante la investigación como medios de prueba. No tendrán acceso a dichos antecedentes terceros, ajenos a la investigación, con excepción de la autoridad pública competente que lo requiera en un proceso investigativo judicial o de fiscalización de autoridades educativas.</p>
DE LA INFORMACIÓN	<ul style="list-style-type: none"> 1. Durante el proceso se podrá entregar información de los avances a los padres de los estudiantes involucrados, y/o adultos involucrados, a través de entrevistas personales o por correo electrónico. 2. En casos de especial connotación que amerite informar a la comunidad educativa se realizará mediante comunicado al o los cursos, difundido a través

	de la profesora jefe y directiva de curso por medios digitales o documento impreso, resguardando siempre el respeto por la intimidad, identidad de los involucrados e interés superior del NNA.
INFORME DE CIERRE	<p>1. Al término de la investigación y una vez analizados todos los antecedentes, el Encargado de Convivencia emitirá y presentará un informe completo de cierre, a la Dirección del establecimiento con la conclusión del caso. Esto aplica incluso para casos en que se realizó denuncia a las autoridades.</p> <p>2. Este informe deberá contener la falta cometida, resumen de las acciones realizadas desde la acogida de la denuncia, con sus respectivos respaldos, y las medidas de resguardo aplicadas.</p> <p>3. El informe contendrá, además, las medidas formativas y reparatorias que proceda aplicar para cada situación abordada y que aportan a la superación del caso, pudiendo ser aquellas señaladas en los artículos 307, 308, 309 y 310.</p> <p>Medidas formativas:</p> <ul style="list-style-type: none"> a) Reflexión guiada. b) Diálogo grupal reflexivo. c) Servicio pedagógico. d) Apoyo pedagógico. e) Derivación psicoeducativa. f) Servicio comunitario. g) Carta compromiso. <p>Medidas reparatorias</p> <ul style="list-style-type: none"> a) Disculpa verbal o por escrito por la falta cometida. c) Realizar, si existe acuerdo, mediación entre las familias afectadas y/o estudiantes involucrados, para lograr la superación del conflicto. d) Acompañamiento de parte del equipo psicoeducativo para estudiantes afectados por faltas cometidas por otros. e) Disculpas verbales o por escrito de un denunciante, si al término de un proceso investigativo se concluye que la acusación es infundada, que existió información o antecedentes no verdaderos. <p>4. El informe contendrá también la medida disciplinaria correspondiente a la falta, de acuerdo al Reglamento Interno y de Convivencia Escolar, señaladas en los artículos:</p> <ul style="list-style-type: none"> a) Artículos 315, 316, 325 aplicables para estudiantes y excepcionalmente Artículo 317. b) Artículos 318 y 319, 327 aplicables para padres, madres y apoderados c) Artículos 320 y 321, 329 aplicables a los funcionarios. <p>Para determinar las sanciones a los involucrados se considera en el análisis, atenuantes y agravantes definidas en el Reglamento Interno en su artículo 299.</p> <p>Para los casos denunciados a las autoridades por posible constitución de Delito, será el Ministerio Público quien dictará un veredicto, pero mientras dure el proceso judicial, el Colegio mantendrá medidas formativas y de resguardo para el posible victimario.</p> <p>5. En el informe se especificará si el caso requiere seguimiento interno, por parte de algún estamento del Colegio.</p> <p>6. Si corresponde, se incorporan sugerencias de gestión para prevenir futuros hechos similares.</p> <p>7. Dirección revisa el informe y da la aprobación del mismo o presenta observaciones.</p>

CIERRE DE LA INVESTIGACION	<p>1.Una vez concluida la investigación el Colegio, contará con 2 días hábiles máximo para informar de las conclusiones a los involucrados.</p> <p>2. Se citará a entrevista a todos los involucrados, y se les informará las conclusiones del Informe, junto a las medidas formativas, de resguardo, reparatorias y sanciones aplicadas o por aplicar, si corresponden. En esta entrevista el apoderado debe informar si hará uso del derecho a apelación.</p>
PROCESO DE APELACION	<p>1. El apoderado en representación de su alumno tendrá derecho a la apelación de la medida disciplinaria. Dicha apelación debe ser presentada por escrito a la Dirección del Colegio, incorporando nuevos antecedentes si se cuenta con ellos. El plazo para apelar a la medida es de 3 día hábiles, contados desde que toma conocimiento de la resolución en el cierre del caso.</p> <p>2. El Colegio tendrá un plazo máximo de 5 días hábiles para responder a la solicitud de apelación. Esta respuesta será entrega al apoderado en entrevista formal o por escrito a través de correo electrónico.</p>
CONSIDERACIONES	<p>1.La reiteración de faltas de un alumno/a u otro miembro de la comunidad, respecto de agresiones sexuales y hechos de connotación sexual, ameritará una nueva aplicación de este protocolo que contempla medidas, formativas, reparatorias y sancionatorias.</p> <p>2. En los casos agresión sexual y/o hechos de connotación sexual, se tendrá en cuenta lo siguiente:</p> <p>a) Se dará inmediata credibilidad, cuando el estudiante relata que es víctima de abuso o maltrato.</p> <p>b) Se le aclarará al estudiante que no es culpable de la situación que lo afecta.</p> <p>c) En caso de denuncia por posible delito, si la autoridad competente determina que no se avisé a los padres sobre la denuncia (por ejemplo, en el caso que el posible delito haya sido cometido por sus progenitores), se procederá de acuerdo a lo que el Fiscal en atención a sus atribuciones legales ordene realizar de acuerdo a la ley.</p> <p>d) La Dirección del establecimiento, en el caso que los hechos constituyan delito, colaborará con las investigaciones aportando la información necesaria contenida en videos de cámara de seguridad (si los hubiere) u otros que solicite la justicia.</p> <p>3. Si las faltas a la Convivencia se reiteran por parte de estudiantes de <u>educación parvularia</u>, o si las estrategias sugeridas a los Apoderados del niño o niña por la Educadora, no son realizadas, o bien, los apoderados no asisten a las citaciones a entrevista con la Educadora, Inspectoría General tomará el caso, citando a entrevista a los apoderados del niño o niña, con la finalidad de tomar acuerdos, dar sugerencias y establecer nuevas estrategias de mejora.</p> <p>4. Para las y los estudiantes del nivel de <u>Educación Parvulario</u> no se pueden contemplar sanciones por infracciones a las normas del reglamento Interno. Lo anterior no impide la adopción de medidas pedagógicas y formativas orientadas a favorecer el desarrollo progresivo de la empatía para la resolución pacífica de conflictos y comprensión de normas, por parte de los niños y niñas.</p> <p>5. El Colegio aplica estrategias de prevención estipuladas en el Art. 210 del Reglamento Interno de Convivencia Escolar, a través de su equipo Directivo y psicoeducativo.</p>

PROTOCOLO N° 9

PROTOCOLO DE SITUACIONES DE DROGAS Y ALCOHOL EN EL ESTABLECIMIENTO EN ESTUDIANTES DE EDUCACIÓN BÁSICA Y MEDIA

DENUNCIANTE	Las denuncias podrán ser realizadas por cualquier miembro de la comunidad educativa como afectado, un testigo directo de la falta o quien tome conocimiento de la falta por cualquier medio.
ACOGIDA DE LA DENUNCIA	La acogida de la denuncia puede hacerla: El profesor jefe, educadora de párvulos, el profesor de asignatura, el inspector de pabellón, inspector general que le corresponda a cada ciclo, miembros del equipo directivo y/o psicoeducativo o directamente con el Encargado de Convivencia., quien una vez recepcionada la información procederá a informar a la Dirección del establecimiento.
ADOPCIÓN DE MEDIDAS URGENTES	El adulto o docente que tome conocimiento de consumo de drogas o alcohol en el establecimiento que requiera atención inmediata, brindará atención a los involucrados de primeros auxilios o derivación al centro de salud si fuese necesario, mientras se informa a algún miembro del equipo directivo, y equipo psicoeducativo para brindar la primera ayuda en contención y apoyo emocional si se requiere. Efectuado lo anterior comunica todos los antecedentes a inspectoría general del nivel y/o encargado de Convivencia Escolar.
ACTIVACIÓN DEL PROTOCOLO	<ol style="list-style-type: none"> 1. Toda denuncia que contemple una falta muy grave en el marco de consumo, tráfico o microtráfico de drogas y alcohol dará inicio a la activación del protocolo e investigación de los hechos. 2. El responsable de activar el protocolo será el Encargado de Convivencia. Si por alguna razón éste no se encontrara, inspectoría general será el encargado de dar inicio a dicha investigación. 3. Se informa del caso a la Dirección del Colegio y a los profesores jefes en caso de alumnos involucrados, dejando constancia escrita. 4. Se toma contacto con el o los apoderados de los estudiantes involucrados, vía telefónica respaldado por correo o WhatsApp, para solicitar su presencia en el Colegio para la toma de conocimiento del caso y de las acciones que el Colegio debe implementar, lo que incluye la investigación de los hechos. Se deja registro escrito de la entrevista. 5. Se abrirá un expediente sobre el caso donde queda registro escrito y documentado de todas las acciones realizadas (declaraciones, información, entrevistas, medios de prueba, etc.).
OBLIGACIÓN DE DENUNCIA DE POSIBLES DELITOS	El Colegio, a través de la dirección, encargado de convivencia u otro funcionario directivo, docente o asistente de la educación tiene la obligación de denunciar a Carabineros, PDI, Fiscalía y/o Tribunales de Familia, cuando existan antecedentes que hagan presumir la existencia de un delito o se tenga conocimiento de hechos que podrían constituir delitos (tráfico o microtráfico de drogas y /o alcohol u otros) que afectaren a los/as estudiantes o que hubieren tenido lugar dentro del establecimiento, dentro de las 24 horas siguientes al momento en que se toman conocimiento de los hechos, con el objeto de dar cumplimiento a las obligaciones legales establecidas en los Artículos 175 (letra e) y 176 del Código Procesal Penal.

	<ul style="list-style-type: none"> • Las denuncias pueden ser realizadas en: <ul style="list-style-type: none"> - Carabineros en la Subcomisaría N°36 -Suboficial Samuel Tiznado Rivas; ubicada en Avenida La Florida N°9081, La Florida. - Plan cuadrante 169, celular +56992586931. - PDI La Florida, ubicado en José Miguel Carrera N° 475 - La Florida - Fiscalía La Florida, ubicada en Avenida Américo Vespucio N°6801, teléfono 29655600, página web http://www.ficaliachile.cl/Fiscalia/quienes/formularios.js - Tribunales de Familia en la página web http://www.pjud.cl <p>Y si corresponde a través de correos u oficinas. Esto sin perjuicio de la denuncia que pueda efectuar la víctima.</p> <p>Frente a un hecho constitutivo de posible delito, si el apoderado o tutor legal del o uno de los menores afectado, realiza la denuncia antes que el Colegio, éste le solicitará el comprobante de dicho trámite.</p> <p>Si otro miembro de la Comunidad escolar decide realizar la denuncia en forma directa, debe informar posteriormente al Colegio (Director/a o encargado de convivencia) de la acción realizada para incorporar este antecedente en el proceso investigativo a fin de informar al apoderado del estudiante denunciado.</p>
REGISTRO DE LA DENUNCIA	<p>El Encargado de Convivencia Escolar o en su ausencia el inspector general, psicólogo u orientador del Colegio deberá tomar registro escrito de los antecedentes dentro de las 24 horas siguientes desde que se toma conocimiento de los hechos.</p> <p>En el registro que será parte del expediente del caso, se recopilará los siguientes datos:</p> <ol style="list-style-type: none"> a) Nombre completo de la persona que denuncia b) Identificación de la falta a la convivencia escolar. c) Exposición detallada de los hechos, declaraciones, evidencias fotográficas o de redes sociales, si las hubiese. d) Otros antecedentes relevantes que puedan aportar a la investigación. e) Realizar una evaluación preliminar del caso y proponer la adopción de medidas de resguardo definidas en el Reglamento Interno. <p>En este paso se deberá determinar, de acuerdo a los relatos y evidencias recepcionadas si la denuncia se ajusta a un hecho constitutivo de posible delito (tráfico o microtráfico de acuerdo a la Ley N°20.000 del Código Penal Civil).</p> <ol style="list-style-type: none"> f) Informar a la Dirección del Colegio de los antecedentes de la denuncia.
EVALUACIÓN/ADOPCIÓN DE MEDIDAS DE RESGUARDO	<ol style="list-style-type: none"> 1. El encargado de convivencia en acuerdo con el equipo directivo y psicoeducativo, podrán aplicar medidas de resguardo según la situación lo amerite, con la finalidad de asegurar la tranquilidad e integridad física y psicológica de los involucrados especialmente en faltas muy graves o gravísimas o en situaciones de salud mental que afecten a los estudiantes. 2. Las posibles medidas de resguardo a aplicar con los estudiantes involucrados se encuentran descritas en el artículo 311 y 312 del Reglamento interno y son: <ol style="list-style-type: none"> a) Receso pedagógico: b) Derivación a especialistas internos, externos o instituciones. c) Cambio de curso d) Prohibición de ingreso al Colegio e) Separación del adulto con el estudiante.

	<p>EXCEPCIONALES</p> <p>a) Reducción de jornada b) Pausa de presencialidad c) Suspensión como medida cautelar, cuando se inicia procedimiento sancionatorio.</p> <p>3.- En el caso de que sea un apoderado el presunto ejecutor de tráfico o microtráfico de drogas al interior o inmediaciones involucrando a estudiantes del Colegio, se aplicará medida de resguardo de prohibición de ingreso al Establecimiento, descrita en el artículo 312</p> <p>4.- En caso de que un funcionario del establecimiento, el que dé a consumir alcohol, drogas o estupefacientes a estudiantes o tiene conocimiento de consumo y no lo informa a quien corresponda, se aplicará la medida de resguardo de separación del adulto con estudiantes, descrita en el artículo 312 y de ser necesario y mientras dura la investigación, podría aplicarse en acuerdo con el funcionario:</p> <ul style="list-style-type: none"> - Separación de espacios físicos con el afectado dentro del Colegio. - Redistribución del tiempo de jornada. - Cambio de funciones - Suspensión de funciones mientras dure la investigación y la justicia acredite la ocurrencia del delito.
<p>DERECHOS DE VÍCTIMA Y VICTIMARIO AL DEBIDO PROCESO</p>	<p>Al denunciante y los afectados frente a una denuncia por situaciones relacionadas a drogas y alcohol en el establecimiento, le asisten los siguientes derechos, como parte del debido proceso:</p> <p>a) Respeto por su dignidad, integridad, honra, identidad. b) Confidencialidad y privacidad de los involucrados. En el caso de párvulo se resguardará especialmente la intimidad e identidad del afectado y de involucrados. c) Respeto a la presunción de Inocencia. d) Comunicación al estudiante y a su apoderado, de la falta establecida en el Reglamento Interno por la cual se le pretende sancionar. e) Posibilidad de todas las partes a ser oídas, dando la opción al estudiante y a su apoderado de entregar los antecedentes para su defensa. f) Resolución fundamentada y en un plazo razonable. g) Garantía del derecho a solicitar la revisión de la medida antes de su aplicación. h) Respeto a los principios que inspiran el sistema educativo, como la proporcionalidad de las sanciones, la transparencia, la dignidad del ser humano, la no discriminación arbitraria, el interés superior del niño, niña y adolescente y la autonomía progresiva, en el caso de los párvulos.</p>
<p>PLAZOS DE INVESTIGACIÓN</p>	<p>Se dará inicio a la investigación dentro de las 24 horas hábiles siguientes desde que la Dirección toma conocimiento. La investigación, no podrá exceder de los 5 días hábiles como plazo investigativo. Dicho plazo podrá ser extendido por 2 días hábiles más.</p>
<p>PROCEDIMIENTOS DE INVESTIGACIÓN</p>	<p>1. Encargados de investigar las denuncias Todas las denuncias serán investigadas por el Encargado de la Convivencia Escolar que, en coordinación con los Inspectores Generales y apoyo del equipo psicoeducativo, procederá a la investigación. En caso de ausencia del encargado de convivencia será la Dirección del Colegio quien designe a la persona encargada de investigar, lo que quedará en acta escrita, como parte del expediente del caso.</p> <p>2. Los antecedentes a registrar en la investigación de la denuncia deberán contemplar a lo menos, los siguientes datos:</p> <p>a) Identificación de la persona afectada.</p>

	<p>b) Identificación del presunto victimario. c) Identificación de testigos. d) Identificación de otras personas que tengan relación con la situación de agresión. e) Los hechos declarados por los involucrados directos e indirectos si los hubiere. f) Medios de pruebas y/o evidencias.</p> <p>3. En los casos de denuncia constitutivas de delito (Art. 217), una vez puesto los antecedentes ante los organismos competentes (Fiscalía, PDI, Carabineros, Ministerio Público) el caso quedará a cargo de las autoridades para nuevos procedimientos, en su ámbito de acción.</p> <p>4. Las entrevistas serán realizadas por el Encargado de Convivencia y puede ser apoyado por algún miembro del equipo psicoeducativo y/o Directivo, siempre y cuando esto no contravenga una investigación judicial.</p> <p>5 Se podrán realizar las siguientes acciones o medidas: MEDIDAS ORDINARIAS: a) Entrevista con los apoderados de estudiantes involucrados, para dar a conocer el hecho denunciado; pudiendo ser citados durante el proceso de investigación y al concluir la misma. b) Entrevista individual con los involucrados (víctimas y supuestos victimarios). En el caso de párvulo no se realizará entrevista individual, a menos que los padres estén acompañando. No se realizarán indagaciones inoportunas que tiendan a revictimizar al niño/a. c) Entrevista grupal con los involucrados (víctimas y supuestos victimario), si amerita o cuando corresponda de acuerdo a los hechos. En el caso de párvulo no se realizarán entrevistas grupales. d) Entrevista a profesores jefes, y otros si corresponde de acuerdo a los hechos.</p> <p>MEDIDAS EXTRAORDINARIAS (optativas, de acuerdo con el mérito de la investigación)</p> <p>e) Entrevista con integrantes de la comunidad escolar que pudieran aportar antecedentes relevantes a la investigación, cuando corresponda y de acuerdo a los hechos. f) Revisar registros, documentos, imágenes, audios, videos que sean atinentes a los hechos. g) Pedir informes evaluativos a profesionales internos. h) Solicitar a los funcionarios del establecimiento la adopción o realización de determinadas medidas para el correcto desarrollo de la investigación</p> <p>6. Las entrevistas y evidencias recabadas en la investigación, relacionadas con el hecho que se denuncia, serán confidenciales y resguardadas las cuales podrán ser utilizadas durante la investigación como medios de prueba. No tendrán acceso a dichos antecedentes terceros, ajenos a la investigación, con excepción de la autoridad pública competente que lo requiera en un proceso investigativo judicial o de fiscalización de autoridades educativas.</p>
DE LA INFORMACIÓN	<p>1. Durante el proceso se podrá entregar información de los avances a los padres de los estudiantes involucrados, y/o adultos involucrados, a través de entrevistas personales o por correo electrónico.</p> <p>2. En casos de especial connotación que amerite informar a la comunidad educativa se realizará mediante comunicado al o los cursos, difundido a través de la profesora jefe y directiva de curso por medios digitales o documento impreso, resguardando siempre el respeto por la intimidad, identidad de los involucrados e interés superior del NNA.</p>

INFORME DE CIERRE	<p>1. Al término de la investigación y una vez analizados todos los antecedentes, el Encargado de Convivencia emitirá y presentará un informe completo de cierre, a la Dirección del establecimiento con la conclusión del caso. Esto aplica incluso para casos en que se realizó denuncia a las autoridades.</p> <p>2. Este informe deberá contener la falta cometida, resumen de las acciones realizadas desde la acogida de la denuncia, con sus respectivos respaldos, y las medidas de resguardo aplicadas.</p> <p>3. El informe contendrá, además, las medidas formativas y reparatorias que proceda aplicar para cada situación abordada y que aportan a la superación del caso, pudiendo ser aquellas señaladas en los artículos 307, 308, 309 y 310.</p> <p>Medidas formativas:</p> <ul style="list-style-type: none"> a) Reflexión guiada. b) Diálogo grupal reflexivo. c) Servicio pedagógico. d) Apoyo pedagógico. e) Derivación psicoeducativa. f) Servicio comunitario. g) Carta compromiso. <p>Medidas reparatorias</p> <ul style="list-style-type: none"> a) Disculpa verbal o por escrito por la falta cometida. c) Realizar, si existe acuerdo, mediación entre las familias afectadas y/o estudiantes involucrados, para lograr la superación del conflicto. d) Acompañamiento de parte del equipo psicoeducativo para estudiantes afectados por faltas cometidas por otros. e) Disculpas verbales o por escrito de un denunciante, si al término de un proceso investigativo se concluye que la acusación es infundada, que existió información o antecedentes no verdaderos. <p>4. El informe contendrá también la medida disciplinaria correspondiente a la falta, de acuerdo al Reglamento Interno y de Convivencia Escolar, señaladas en los artículos:</p> <ul style="list-style-type: none"> a) Artículos 315, 316, 325 aplicables para estudiantes y excepcionalmente Artículo 317. b) Artículos 318 y 319, 327 aplicables para padres, madres y apoderados c) Artículos 320 y 321, 329 aplicables a los funcionarios. <p>Para determinar las sanciones a los involucrados se considera en el análisis, atenuantes y agravantes definidas en el Reglamento Interno en su artículo 299.</p> <p>Para los casos denunciados a las autoridades por posible constitución de Delito, será el Ministerio Público quien dictará un veredicto, pero mientras dure el proceso judicial, el Colegio mantendrá medidas formativas y de resguardo para los denunciados.</p> <p>5. En el informe se especificará si el caso requiere seguimiento interno, por parte de algún estamento del Colegio.</p> <p>6. Si corresponde, se incorporan sugerencias de gestión para prevenir futuros hechos similares.</p> <p>7. Dirección revisa el informe y da la aprobación del mismo o presenta observaciones.</p>
CIERRE DE LA INVESTIGACION	1.Una vez concluida la investigación el Colegio, contará con 2 días hábiles máximo para informar de las conclusiones a los involucrados.

	<p>2. Se citará a entrevista a todos los involucrados, y se les informará las conclusiones del Informe, junto a las medidas formativas, de resguardo, reparatorias y sanciones aplicadas o por aplicar, si corresponden.</p> <p>En esta entrevista el apoderado debe informar si hará uso del derecho a apelación.</p>
PROCESO DE APELACION	<p>1. El apoderado en representación de su alumno tendrá derecho a la apelación de la medida disciplinaria.</p> <p>Dicha apelación debe ser presentada por escrito a la Dirección del Colegio, incorporando nuevos antecedentes si se cuenta con ellos.</p> <p>El plazo para apelar a la medida es de 3 día hábiles, contados desde que toma conocimiento de la resolución en el cierre del caso.</p> <p>2. El Colegio tendrá un plazo máximo de 5 días hábiles para responder a la solicitud de apelación. Esta respuesta será entregada al apoderado en entrevista formal o por escrito a través de correo electrónico.</p>
CONSIDERACIONES	<p>1. La reiteración de faltas de un alumno/a u otro miembro de la comunidad, respecto de situaciones relacionadas a drogas y alcohol en el establecimiento, ameritará una nueva aplicación de este protocolo que contempla medidas, formativas, reparatorias y sancionatorias.</p> <p>2. En los casos de situaciones relacionadas a drogas y alcohol en el establecimiento, se tendrá en cuenta lo siguiente:</p> <p>a) En caso de denuncia por posible delito, si la autoridad competente determina que no se avisé a los padres sobre la denuncia (por ejemplo, en el caso que el posible delito haya sido cometido por sus progenitores), se procederá de acuerdo a lo que el Fiscal en atención a sus atribuciones legales ordene realizar de acuerdo a la ley.</p> <p>b) La Dirección del establecimiento, en el caso que los hechos constituyan delito, colaborará con las investigaciones aportando la información necesaria contenida en videos de cámara de seguridad (si los hubiere) u otros que solicite la justicia.</p> <p>5. El Colegio aplica estrategias de prevención estipuladas en el Art. 221 del Reglamento Interno de Convivencia Escolar, a través de su equipo Directivo y psicoeducativo.</p>

PROTOCOLO N° 10

SITUACIONES DE TRASTORNOS DE SALUD MENTAL E IDEACIÓN SUICIDA

I.- PROTOCOLO DE ACTUACION FRENTE A CASOS DIAGNOSTICADOS:

Los estudiantes que durante el año presenten situaciones psiquiátricas que requieran tratamientos por un tiempo prolongado se procederá de la siguiente forma:

1.- Detectado o conocido el caso se inspección general deriva el caso al equipo psicoeducativo quien realiza entrevista con estudiante y luego con sus padres o apoderados.

2.- Se solicita el certificado médico correspondiente con las indicaciones médicas que deben aplicarse en el Colegio.

3.- Se autoriza al estudiante para asistir a los controles médicos correspondientes.

4.- El Equipo Psicoeducativo en conjunto con UTP, Inspección General y Profesor Jefe establecer un plan de trabajo con el estudiante, definiendo adecuaciones pedagógicas y administrativas, que permitan aportar a la mejora de su condición de salud.

5.- El equipo psicoeducativo realizará seguimiento del caso para evaluar los avances y las adaptaciones sugeridas por especialistas.

6.- Si no ha terminado el año escolar y los especialistas tratantes solicitan, a través del apoderado, finalizar su proceso anticipadamente, se establecerá un plan de trabajo según la situación lo amerite.

7.-El alumno (a) en ningún caso perderá su derecho a licenciarse o graduarse, en caso de 4° medio.

II.- PROTOCOLO DE ACTUACIÓN ANTE IDEACIÓN SUICIDA

El siguiente protocolo tiene como objetivo ser una guía para abordar la compleja temática del suicidio en contexto escolar, entendiendo que cada situación es única y debe ser abordada de acuerdo a sus particularidades.

Fuente: *“Guía prevención suicidio en Establecimientos Educativos” MINSAL con colaboración MINEDUC 2019*

1.- Recepción de la información y acogida

a) La información puede ser entregada por compañeros, apoderados, miembros de la comunidad educativa o por el mismo estudiante afectado.

b) Este primer acercamiento se debe efectuar de manera urgente e inmediata, pudiendo ser abordada por cualquier profesional de la educación que pertenezca a la comunidad educativa.

2.- Mostrar interés y apoyo

a) Al recibir la información o detectar señales de alerta, es importante buscar un espacio que permita guiar una conversación en un ambiente de confianza, resguardado y confidencial. Se debe iniciar la conversación expresando preocupación e interés por el estudiante, manifestando interés por la conversación cuidando en todo momento de:

b) Hacer las preguntas correctas, manteniendo la calma, no enjuiciando, agradeciendo la confianza, indagando si está en tratamiento con especialista e invitando a recibir ayuda.

c) Derivar a inspección general, quien a su vez expone el caso al equipo psicoeducativo, informando a Dirección. El Equipo Directivo queda a cargo de poner al tanto de la situación al profesor jefe, mientras la psicóloga procede a realizar la entrevista correspondiente.

d) Tratándose del caso de un funcionario, este será abordado por la Dirección del Colegio quien coordinará la atención con nuestros profesionales de apoyo para su derivación a un médico especialista.

3.- Entrevista psicológica

a) Atender el caso de manera urgente, ofreciendo el apoyo y orientación y evaluando el riesgo suicida a través de las preguntas establecidas en la “pauta para la evaluación y manejo de riesgo suicida”. A partir de los resultados obtenidos se debe tomar contacto inmediato con el apoderado.

4.- Informar a la familia

a) En esta reunión debe participar el profesor jefe y la psicóloga. Se resguardará la información entregada por el estudiante, dando cuenta solo de las señales de alerta detectadas y dando énfasis en la necesidad de atención acorde a la gravedad del caso, sin entregar detalles sensibles para el estudiante.

b) Entregar datos de redes asistenciales (servicio de urgencia: 131, salud responde: 600 360 7777, fono infancia: 800 200 818) y de recomendaciones de especialistas en caso de requerirlos.

c) Recalcar la importancia de no dejar solo al estudiante, acompañándolo con un contacto emocional cálido, pero sin ser invasivos. Transmitir un mensaje esperanzador en cuanto al tratamiento y evitar conflictos innecesarios.

d) En casos de riesgo medio o alto se requiere limitar el acceso a medios letales, retirando de su entorno todo tipo de material posible de ser utilizado con el fin de terminar con su vida.

e) Escuchar de manera activa y hablar de su idea de cometer suicidio sin temor, preguntando y proponiendo alternativas de solución.

5.- Seguimiento

a) Dirección y psicólogo/a del Colegio determinan volver a reunirse (no más de 3 semanas) con la familia y profesor jefe para asegurarse que el estudiante haya recibido la atención acordada en la reunión anterior. Así también, se debe resguardar la seguridad y bienestar del estudiante cuando se reintegre al Colegio, estando atento a nuevas señales y cumpliendo las sugerencias de los especialistas tratantes.

III.- PROTOCOLO DE ACTUACIÓN ANTE UN INTENTO SUICIDA Y ACCIONES DE POSTVENCIÓN

1.- Contactar a los padres para corroborar la información

Al recibir información respecto a un posible intento suicida la Dirección del Colegio contactará a la familia para corroborar los hechos y en caso de ser confirmada, ofrecer ayuda y apoyo de parte del establecimiento. En esta misma instancia se debe determinar junto a la familia la información que puede ser transmitida al resto de la comunidad educativa.

2.- Organizar reuniones con el equipo escolar

Dirección debe informar de lo ocurrido al cuerpo docente y asistente de la educación del establecimiento, esto con la finalidad de descartar rumores y contar con una versión unificada respecto a lo sucedido. Se debe resguardar la información que pueda ser sensible para el estudiante.

3.- Preparar la vuelta a clases

a) Se debe planificar con anticipación con la familia y el equipo tratante, para asegurar que el estudiante se encuentre en condiciones para regresar a clases.

b) Los padres y apoderados deben seguir las indicaciones otorgadas por el Colegio y los especialistas tratantes, cumpliendo con las sesiones, medicamentos y tratamientos correspondientes para asegurar la pronta recuperación del estudiante.

4.- Seguimiento

a) Transcurridas tres semanas desde el reingreso del estudiante, el equipo psicoeducativo debe coordinar nuevamente una reunión con la familia para indagar respecto a continuidad de tratamientos psicológicos, psiquiátricos y farmacológicos y evaluar el estado actual de el/la estudiante. En esta instancia también se debe revisar las acciones acordadas para la vuelta a la rutina escolar, revisando su efectividad y planteando la posibilidad de nuevas estrategias en caso de ser necesario.

b) Tratándose del caso de un funcionario, se tomará contacto con la familia para conocer su estado de salud y verificar que se encuentre en tratamiento.

IV.- PROTOCOLO DE ACTUACIÓN ANTE UN SUICIDIO CONSUMADO

1.- Recabar antecedentes y contactar a la familia.

a) La Dirección del establecimiento debe contactar a la familia para verificar la veracidad de la información y

confirmar la causa de muerte, así como para brindar apoyo de parte del establecimiento educativo. No se debe develar información a la comunidad sin antes haber sido confirmada con la familia.

2.- Información a la Comunidad

b) La Dirección del establecimiento gestionará una reunión de manera urgente con el departamento psicoeducativo, profesores de él o la estudiante, encargado de convivencia, en donde se organizará una reunión con el equipo docente y asistentes de la educación para comunicar la información oficial y la forma de informar a los estamentos correspondientes (CCPP-CCAA)

3.- Atender a los estudiantes

a) La actividad con el curso es llevada a cabo por el o la profesor/a jefe. En el curso afectado se interviene en dupla, interviniendo el profesor jefe junto a la psicóloga u orientador a cargo del nivel.

b) El carácter de estas intervenciones es urgente, por lo que se deben pausar actividades académicas de los estudiantes con el fin de generar una instancia de conversación con los estudiantes.

4.- Funeral y conmemoraciones

a) Dirección puede personalmente o a través de la designación de alguien del establecimiento cercano a la familia, establecer contacto para ofrecer apoyo y consultar respecto a los deseos de la familia de la asistencia de la comunidad educativa al funeral. Si la familia lo desea, el Colegio puede ayudar a difundir la información respecto a las ceremonias fúnebres. En el comunicado se debe recomendar a los padres acompañar a sus hijos en el caso que deseen participar de la ceremonia fúnebre.

V.- PROTOCOLO DE ACTUACIÓN EN CASO DE OCURRIR UN INTENTO SUICIDA EN EL ESTABLECIMIENTO EDUCACIONAL

1.- Quien reciba la información, debe solicitar apoyo adulto a la inspectoría o a cualquier funcionario del establecimiento.

2.- El adulto que se encuentre atendiendo la situación, debe inmediatamente comunicar a la Dirección del establecimiento para contactar a los apoderados e informar que el estudiante será trasladado al centro asistencial más cercano.

3.- El encargado de Convivencia Escolar del nivel debe emitir un reporte de los hechos, el cual se encontrará a disposición en caso de investigación médica.

4.- En el caso que el hecho ocurra en una actividad fuera del establecimiento o gira de estudio, uno de los encargados deberá acompañar al afectado al servicio de urgencia. En paralelo, los demás acompañantes deberán informar a la Dirección del establecimiento para que informe de los hechos a los padres y/o apoderados del alumno.

5.- El estudiante debe estar acompañado siempre por un adulto responsable que designe Dirección, hasta que se presenten los padres, apoderados o a quien estos designen.

6.- Para el ingreso del estudiante la Dirección debe ser informada por los padres y/o apoderados de las condiciones e instrucciones entregadas por el médico, incluyendo las sugerencias para una adecuada contención emocional. Las sugerencias del especialista tratante deben ser por escrito.

VI.- PROTOCOLO DE ACTUACIÓN EN CASO DE OCURRIR UN SUICIDIO CONSUMADO EN EL ESTABLECIMIENTO EDUCACIONAL

1.- Quien sea informado del hecho o quien lo detecte no debe mover y/o trasladar el cuerpo desde donde yace.

2.- Solicitar ayuda y comunicar a la Dirección del establecimiento sobre el hecho.

3.- Identificar cual es el agente con que se consumó el suicidio, verificar si es físico o se utilizó alguna sustancia química.

SUICIDIO POR AGENTE FÍSICO O POR AGENTE QUÍMICO

Por “agente físico” nos referimos a cuerdas, salto desde altura, ahorcamientos, electrocución, entre otros.

“Agente químico” se refiere a toda sustancia de denominación química o farmacológica que pueda, o hubiese, sido ingerida o inhalada por la víctima.

4.- Dirección determinará el personal que debe cubrir el cuerpo, desalojar el sector en un radio de 25 metros aproximadamente, llamar a Carabineros de Chile y esperar a la Fiscalía hasta el retiro del cuerpo. Luego informará detalladamente los hechos a las autoridades correspondientes

5.- En el caso que el suicidio sea por un agente químico que ponga en riesgo a la comunidad escolar, se debe aislar el lugar, prohibiendo el ingreso de toda persona, activar el procedimiento de evacuación establecido en el Programa de Integral de Seguridad Escolar (PISE), llamar a Bomberos (132) y a Carabineros (133) indicando que es una emergencia por suicidio químico, otorgar apoyo de ingreso y trabajo de los cuerpos de emergencia y resguardar la evacuación. Luego Dirección solicita al encargado de Convivencia Escolar junto a Inspectoría General que realicen un informe con la finalidad de poder explicar a las autoridades correspondientes sobre lo ocurrido.

6.- Se realizar el llamado a SAMU o SAPU (131) y mantener vigilancia hasta la llegada de la ambulancia.

7.- Dirección informará a los apoderados de la víctima de los hechos acontecidos, informará a la Corporación Educacional y acordará con ella la información al CCPP y, si es el caso, a los medios de comunicación.

8.-Dirección debe informar a los docentes de los hechos acontecidos y activar protocolo en conjunto con el equipo psicoeducativo del Colegio.

9.- Los Docentes llevarán y acompañarán a sus respectivos cursos a sus aulas, deben pasar la lista de asistencia y colaborar con el personal asistente de la educación para el retiro de los estudiantes. Los alumnos permanecerán junto a su profesor en la sala de clases y éste deberá dar apoyo emocional, evitando dar detalles de los hechos.

10.-Dirección debe declarar duelo, informar al personal y coordinar con el encargado de Seguridad la información a la Asociación Chile de Seguridad (ACHS) para intervención post-traumática.

11.- El cuerpo será trasladado por el personal del Servicio Médico legal o SAMU, previa autorización de Carabineros y Fiscalía.

PROTOCOLO N° 11

RECONOCIMIENTO DE IDENTIDAD DE GÉNERO DE NIÑAS, NIÑOS Y ADOLESCENTES TRANS

I.- CONSIDERACIONES GENERALES PARA TODA LA COMUNIDAD ESCOLAR.

1.- Todos los actores que forman parte de la comunidad Educativa deben propiciar un clima que promueva la sana convivencia de manera de prevenir todo tipo de acoso escolar, resguardando relaciones de respeto mutuo, tolerancia en que se respete la integridad física y psíquica, no pudiendo ser objeto de tratos vejatorios, degradantes o que impliquen maltrato en cualquiera de sus formas.

2.- La Comunidad educativa, Directivos, docentes, asistentes de la educación, profesionales, estudiantes y apoderados y familias que componen nuestro Colegio, tiene la obligación de respetar y promover los derechos que asisten a todos los niños, niñas y adolescentes, sin distinción.

II.- PROCEDIMIENTO PARA EL RECONOCIMIENTO DE LA IDENTIDAD DE GÉNERO NIÑOS, NIÑAS Y ADOLESCENTES TRANS.

El padre, madre, tutor/a legal y/o apoderado de aquellos niñas, niños y estudiantes trans, como así también él o la estudiante, en caso de ser mayores de 14 años, podrán solicitar al establecimiento educacional el reconocimiento de su identidad de género, medidas de apoyo y adecuaciones pertinentes a la etapa por la cual transita, el o la estudiante interesado.

1.- El padre, madre, tutor/a legal, apoderado o estudiante en su caso, podrán solicitar de manera formal, una entrevista o reunión con la máxima autoridad del Colegio, esto es con el Director/a, quiendará las facilidades para concretar dicho encuentro en un plazo máximo de cinco días hábiles.

a) Dicha entrevista será registrada por medio de un acta simple, que comprenderá como mínimo:

- Acuerdos alcanzados.
- Medidas a adoptar.
- Coordinación de los plazos de implementación y seguimiento

b) Este documento se deberá entregar con la firma de todas las partes, en copia a quien solicitó la reunión.

c) El Colegio, a través de la Encargada de Convivencia escolar, una vez formalizada la solicitud conforme al procedimiento indicado, deberá implementar las medidas básicas de apoyo que se establecen en el número 3 del presente protocolo. Esto no podrá exceder un plazo superior a 15 días hábiles.

d) Toda medida deberá ser adoptada con el consentimiento de la niña, niño o estudiante y su padre, madre, tutor/a legal o apoderado, velando siempre por el resguardo de su integridad física, psicológica y moral.

e) Además, se deberá velar por su derecho a la privacidad, procurando que sea el estudiante quien decida cuándo y a quién compartir su identidad de género.

III.- MEDIDAS BÁSICAS DE APOYO QUE SE ADOPTARÁN EN CASO DE NIÑAS, NIÑOS Y ESTUDIANTES TRANS.

1.- Apoyo a la niña, niño o estudiante, y a su familia: La Dirección del Colegio velará porque exista un dialogo permanente y fluido entre la o el profesor jefe; la niña, niño o estudiante; y su familia, especialmente para coordinar y facilitar acciones de acompañamiento y su implementación en conjunto, que tiendan a establecer los ajustes razonables en relación con la comunidad educativa.

2.- Orientación a la comunidad educativa: A través del equipo psicoeducativo se promoverán espacios de reflexión, orientación, capacitación, acompañamiento y apoyo a los miembros de la comunidad educativa, con el objeto de garantizar la promoción y resguardo de los derechos de las niñas, niños y estudiantes trans.

3.- Uso del nombre social en todos los espacios educativos: Las niñas, niños y estudiantes trans mantendrán su nombre legal en tanto no se produzca el cambio de la partida de nacimiento en los términos establecidos en la Ley N°17.344, que regula esta materia. Sin embargo, la Dirección del Colegio instruirá a todos los adultos responsables de impartir clases en el curso al que pertenece la niña, niño o estudiante, para que usen el nombre social correspondiente.

Esto deberá ser solicitado, en la entrevista especificada en el punto 2, de este protocolo, por el padre, madre, apoderado, tutor legal o el o la estudiante, en caso de contar con la mayoría de edad establecida en la legislación vigente. En los casos que corresponda, esta instrucción será impartida a todos los funcionarios y funcionarias del establecimiento, procurando siempre mantener el derecho de privacidad, dignidad, integridad física, moral y psicológica del niño, niña o estudiante.

Todas las personas que componen la comunidad educativa, así como aquellos que forman parte del proceso de orientación, apoyo, acompañamiento y supervisión del establecimiento educacional, deberán tratar siempre y sin excepción a la niña, niño o estudiante, con el nombre social que ha dado a conocer en todos los ambientes que componen el espacio educativo.

4.- Uso del nombre legal en documentos oficiales: El nombre legal de la niña, niño o estudiante trans seguirá figurando en los documentos oficiales del Colegio, tales como el libro de clases, certificado anual de notas, licencia de educación media, entre otros, en tanto no se realice el cambio de identidad en los términos establecidos en la normativa vigente.

Sin perjuicio de lo anterior, el profesor jefe respectivo podrá agregar en el libro de clases el nombre social de la niña, niño o estudiante, para facilitar la integración del alumno o alumna y su uso cotidiano, sin que este hecho constituya infracción a las disposiciones vigentes que regulan esta materia.

Asimismo, se podrá utilizar el nombre social informado por el padre, madre, apoderado o tutor del niño, niña o estudiante en cualquier otro tipo de documentación afín, tales como informes de personalidad, comunicaciones al apoderado, informes personalizados de la institución, diplomas, listados públicos, etc.

5.- Presentación personal: El niño, niña o estudiante tendrá el derecho de utilizar el uniforme, ropa deportiva y/o accesorios, que considere más adecuado a su identidad de género, independiente de la situación legal en que se encuentre lo que se encuentra resguardado en el artículo N° 118 del Reglamento Interno.

6.- Utilización de servicios higiénicos: Se proporcionarán las facilidades a las niñas, niños y estudiantes trans para el uso de baños y duchas de acuerdo a las necesidades propias del proceso que estén viviendo, respetando su identidad de género.

El Colegio, en conjunto con la familia, deberá acordar las adecuaciones razonables (por ejemplo, dejar algunos baños con carácter inclusivo), procurando respetar el interés superior de la niña, niño o estudiante, su privacidad e integridad física, psicológica y moral, lo que estará a cargo de la Encargada de Convivencia escolar.

PROTOCOLO N° 12

PROTOCOLO DE ACTUACIÓN FRENTE A SITUACIONES DE MALTRATO, ACOSO ESCOLAR O VIOLENCIA ENTRE MIEMBROS DE LA COMUNIDAD EDUCATIVA

DENUNCIANTE	Las denuncias podrán ser realizadas por cualquier miembro de la comunidad educativa como afectado, un testigo directo de la falta o quien tome conocimiento de la falta por cualquier medio.
ACOGIDA DE LA DENUNCIA	La acogida de la denuncia puede hacerla: El profesor jefe, educadora de párvulos, el profesor de asignatura, el inspector de pabellón, inspector general que le corresponda a cada ciclo, miembros del equipo directivo y/o psicoeducativo o directamente con el Encargado de Convivencia.
ADOPCIÓN DE MEDIDAS URGENTES	El adulto o docente que tome conocimiento de hechos de maltrato, acoso escolar o violencia entre los miembros de la comunidad educativa que requiera atención inmediata, brindarán atención a los involucrados, de primeros auxilios o derivación al centro de salud si fuese necesario, mientras se informa a algún miembro del equipo directivo, y/o equipo psicoeducativo para brindar la primera ayuda en contención y apoyo emocional, si se requiere. Efectuado lo anterior comunica todos los antecedentes al Inspector General del nivel.
ACTIVACIÓN DEL PROTOCOLO	<ol style="list-style-type: none"> 1. Toda denuncia que contemple una falta muy grave en el marco de maltrato, acoso escolar, bullying o violencia entre miembros de la comunidad, generará que se inicie la activación del protocolo e investigación de los hechos. 2. El responsable de activar el protocolo será el Encargado de Convivencia. Si por alguna razón éste no se encontrara, lo hará Inspectoría General del nivel. 3. Se informa del caso a la Dirección del Colegio y a los profesores jefes en caso de alumnos involucrados, dejando constancia escrita. 4. Se toma contacto con el o los apoderados de los estudiantes involucrados, vía telefónica respaldado por correo o WhatsApp, para solicitar su presencia en el Colegio para la toma de conocimiento del

	<p>caso y de las acciones que el Colegio debe implementar, lo que incluye la investigación de los hechos. Se deja registro escrito de la entrevista.</p> <p>5. Se abrirá un expediente sobre el caso donde queda registro escrito y documentado de todas las acciones realizadas (declaraciones, información, entrevistas, medios de prueba, etc.).</p>
<p>OBLIGACIÓN DE DENUNCIA DE POSIBLES DELITOS</p>	<ul style="list-style-type: none"> • El Colegio, a través de la dirección, encargado de convivencia u otro funcionario directivo, docente o asistente de la educación tiene la obligación de denunciar a Carabineros, PDI, Fiscalía y/o Tribunales de Familia, cuando existan antecedentes que hagan presumir la existencia de un delito o se tenga conocimiento de hechos que podrían constituir delitos (lesiones relevantes u otros) que afectaren a los/as estudiantes o que hubieren tenido lugar en el establecimiento dentro de las 24 horas siguientes al momento en que se tomaren conocimiento de los hechos, con el objeto de dar cumplimiento a las obligaciones legales establecidas en los Artículos 175 (letra e) y 176 del Código Procesal Penal. • Las denuncias pueden ser realizadas en: <ul style="list-style-type: none"> - Carabineros en la Subcomisaria N°36 -Suboficial Samuel Tiznado Rivas; ubicada en Avenida La Florida N°9081, La Florida. - Plan cuadrante 169, celular +56992586931. - PDI La Florida, ubicado en José Miguel Carrera N° 475 - La Florida - Fiscalía La Florida, ubicada en Avenida Américo Vespucio N°6801, teléfono 29655600, página web http://www.ficaliachile.cl/Fiscalia/quienes/formularios.js - Tribunales de Familia en la página web http://www.pjud.cl <p>Y si corresponde a través de correos u oficios. Esto sin perjuicio de la denuncia que pueda efectuar la víctima.</p> <p>Frente a un hecho constitutivo de posible delito, si el apoderado o tutor legal del menor agredido o afectado, realiza la denuncia antes que el Colegio éste le solicitará el comprobante de dicho trámite.</p> <p>Si otro miembro de la Comunidad escolar decide realizar la denuncia en forma directa, debe informar posteriormente al Colegio (Director/a o encargado de convivencia) de la acción realizada para incorporar este antecedente en el proceso investigativo a fin de informar al apoderado del estudiante denunciado.</p>
<p>REGISTRO DE LA DENUNCIA</p>	<p>El Encargado de Convivencia Escolar o en su ausencia el Inspector General deberá tomar registro escrito de los antecedentes dentro de las 24 horas siguientes desde que toma conocimiento de los hechos.</p> <p>En el registro que será parte del expediente del caso, se recopilará los siguientes datos:</p> <ol style="list-style-type: none"> a) Nombre completo de la persona que denuncia b) Identificación de la falta a la convivencia escolar.

	<p>c) Exposición detallada de los hechos, declaraciones, evidencias fotográficas o de redes sociales, si las hubiese.</p> <p>d) Otros antecedentes relevantes que puedan aportar a la investigación.</p> <p>e) Realizar una evaluación preliminar del caso y proponer la adopción de medidas de resguardo definidas en el Reglamento Interno.</p> <p>En este paso se deberá determinar de acuerdo a los relatos y evidencias recepcionadas, si la denuncia se ajusta a un hecho constitutivo de posible delito.</p> <p>f) Informar a la Dirección del Colegio de los antecedentes de la denuncia.</p>
<p>EVALUACIÓN/ADOPCIÓN DE MEDIDAS DE RESGUARDO</p>	<p>1. El encargado de convivencia en acuerdo con el equipo directivo y psicoeducativo, podrán aplicar medidas de resguardo según la situación lo amerite, con la finalidad de asegurar la tranquilidad e integridad física y psicológica de los involucrados especialmente en faltas muy graves o gravísimas o en situaciones de salud mental que afecten a los estudiantes.</p> <p>2. Las posibles medidas de resguardo se encuentran descritas en el artículo 311 y 312 del Reglamento interno y son:</p> <p>a) Receso pedagógico:</p> <p>b) Derivación a especialistas internos, externos o instituciones.</p> <p>c) Cambio de curso</p> <p>d) Prohibición de ingreso al Colegio</p> <p>e) Separación del adulto con el estudiante:</p> <p>EXCEPCIONALES</p> <p>a) Reducción de jornada</p> <p>b) Pausa de presencialidad</p> <p>3.- En el caso que el presunto victimario sea apoderado, se aplicará medida de resguardo de prohibición de ingreso al Colegio, descrita en el artículo 312.</p> <p>4.- En el caso que el presunto victimario sea funcionario del establecimiento, se aplicará la medida de resguardo de separación del adulto con la posible víctima, descrita en el artículo 312 y de ser necesario mientras dura la investigación podría aplicarse en acuerdo con el funcionario:</p> <ul style="list-style-type: none"> - Separación de espacios físicos con el afectado dentro del Colegio - Redistribución de tiempo de jornada - Cambio de funciones - Suspensión mientras dure la investigación y la Justicia acredite la ocurrencia del delito.
<p>DERECHOS DE VÍCTIMA Y VICTIMARIO AL DEBIDO PROCESO</p>	<p>Al denunciante y los afectados frente a una denuncia por maltrato, acoso escolar, bullying o violencia entre miembros de la comunidad, le asisten los siguientes derechos, como parte del debido proceso:</p> <p>a) Respeto por su dignidad, integridad, honra, identidad.</p> <p>b) Confidencialidad y privacidad de los involucrados. En el caso de párvulo se resguardará especialmente la intimidad e identidad del afectado y de involucrados.</p> <p>c) Respeto a la presunción de Inocencia.</p> <p>d) Comunicación al estudiante y a su apoderado, de la falta establecida en el Reglamento Interno por la cual se le pretende sancionar.</p>

	<p>e) Posibilidad de todas las partes a ser oídas, dando la opción al estudiante y a su apoderado de entregar los antecedentes para su defensa.</p> <p>f) Resolución fundamentada y en un plazo razonable.</p> <p>g) Garantía del derecho a solicitar la revisión de la medida antes de su aplicación.</p> <p>h) Respeto a los principios que inspiran el sistema educativo, como la proporcionalidad de las sanciones, la transparencia, la dignidad del ser humano, la no discriminación arbitraria, el interés superior del niño, niña y adolescente y la autonomía progresiva, en el caso de los párvulos.</p>
PLAZOS DE INVESTIGACIÓN	<p>Se dará inicio a la investigación dentro de las 24 horas hábiles siguientes desde que la Dirección toma conocimiento. La investigación, no podrá exceder de los 5 días hábiles como plazo investigativo. Dicho plazo podrá ser extendido por 2 días hábiles más.</p>
PROCEDIMIENTOS DE INVESTIGACIÓN	<p>1.- Encargados de investigar las denuncias Todas las denuncias serán investigadas por el Encargado de la Convivencia Escolar que, en coordinación con los Inspectores Generales y apoyo del equipo psicoeducativo, procederá a la investigación. En caso de ausencia del encargado de convivencia será la Dirección del Colegio quien designe a la persona encargada de investigar, lo que quedará en acta escrita, como parte del expediente del caso.</p> <p>2.- Los antecedentes a registrar en la investigación de la denuncia deberán contemplar a lo menos, los siguientes datos: a) Identificación de la persona agredida. b) Identificación del agresor o agresora. c) Identificación de testigos. d) Identificación de otras personas que tengan relación con la situación de agresión. e) Los hechos declarados por los involucrados directos e indirectos si los hubiere. f) Medios de pruebas y/o evidencias.</p> <p>3.- En los casos de denuncia constitutivas de delito, una vez puesto los antecedentes ante los organismos competentes (Fiscalía, PDI, Carabineros, Ministerio Público) el caso quedará a cargo de las autoridades para nuevos procedimientos, en su ámbito de acción.</p> <p>4.- Las entrevistas serán realizadas por el Encargado de Convivencia y puede ser apoyado por algún miembro del equipo psicoeducativo y/o Directivo, siempre y cuando esto no contravenga una investigación judicial.</p> <p>5.- Se podrán realizar las siguientes acciones o medidas: MEDIDAS ORDINARIAS: a) Entrevista con los apoderados de estudiantes involucrados, para dar a conocer el hecho denunciado; pudiendo ser citados durante el proceso de investigación y al concluir la misma. b) Entrevista individual con los involucrados (víctimas y supuestos agresores). En el caso de párvulo no se realizará entrevista individual, a menos que los padres estén acompañando. No se realizarán indagaciones inoportunas que tiendan a revictimizar al niño/a.</p>

	<p>c) Entrevista grupal con los involucrados (víctimas y supuestos agresores), si amerita o cuando corresponda de acuerdo a los hechos. En el caso de párvulo no se realizarán entrevistas grupales.</p> <p>d) Entrevista a profesores jefes, y otros si corresponde de acuerdo a los hechos.</p> <p>MEDIDAS EXTRAORDINARIAS (optativas, de acuerdo con el mérito de la investigación)</p> <p>e) Entrevista con integrantes de la comunidad escolar que pudieran aportar antecedentes relevantes a la investigación, cuando corresponda y de acuerdo a los hechos.</p> <p>f) Revisar registros, documentos, imágenes, audios, videos que sean atinentes a los hechos.</p> <p>g) Pedir informes evaluativos a profesionales internos.</p> <p>h) Solicitar a los funcionarios del establecimiento la adopción o realización de determinadas medidas para el correcto desarrollo de la investigación</p> <p>5.- Las entrevistas y evidencias recabadas en la investigación, relacionadas con el hecho que se denuncia, serán confidenciales y resguardadas las cuales podrán ser utilizadas durante la investigación como medios de prueba. No tendrán acceso a dichos antecedentes terceros, ajenos a la investigación, con excepción de la autoridad pública competente que lo requiera en un proceso investigativo judicial o de fiscalización de autoridades educativas.</p>
DE LA INFORMACIÓN	<p>1. Durante el proceso se podrá entregar información de los avances a los padres de los estudiantes involucrados, y/o adultos involucrados, a través de entrevistas personales o por correo electrónico.</p> <p>2. En casos de especial connotación que amerite informar a la comunidad educativa se realizará mediante comunicado al o los cursos, difundido a través de la profesora jefe y directiva de curso por medios digitales o documento impreso, resguardando siempre el respeto por la intimidad, identidad de los involucrados e interés superior del NNA.</p>
INFORME DE CIERRE	<p>1. Al término de la investigación y una vez analizados todos los antecedentes, el Encargado de Convivencia emitirá y presentará un informe completo de cierre, a la Dirección del establecimiento con la conclusión del caso.</p> <p>Esto aplica, incluso para casos en que se realizó denuncias a las autoridades.</p> <p>2. Este informe deberá contener la falta cometida, resumen de las acciones realizadas desde la acogida de la denuncia, con sus respectivos respaldos, y las medidas de resguardo aplicadas.</p> <p>3. El informe contendrá, además, las medidas formativas y reparatorias que proceda aplicar para cada situación abordada y que aportan a la superación del caso, pudiendo ser aquellas señaladas en los artículos 307, 308, 309 y 310.</p> <p>Medidas formativas:</p> <p>a) Reflexión guiada:</p> <p>b) Diálogo grupal reflexivo:</p> <p>c) Servicio pedagógico:</p> <p>d) Apoyo pedagógico:</p> <p>e) Derivación psicoeducativa:</p> <p>f) Servicio comunitario:</p> <p>g) Carta compromiso:</p>

	<p>Medidas reparatorias</p> <p>a) Disculpa verbal o por escrito por la falta cometida. b) Reponer los daños materiales causados c) Realizar, si existe acuerdo, mediación entre las familias afectadas y/o estudiantes involucrados, para lograr la superación del conflicto. d) Acompañamiento de parte del equipo psicoeducativo para estudiantes afectados por faltas cometidas por otros. e) Disculpas verbales o por escrito de un denunciante, si al término de un proceso investigativo se concluye que la acusación es infundada, que existió información o antecedentes no verdaderos. f) Reponer el bien dañado de manera intencionada o no intencionada, por un estudiante a otro, especialmente cuando éste es relevante para la salud del alumno y/o desarrollar su proceso educativo.</p> <p>4. El informe contendrá también la medida disciplinaria correspondiente a la falta, de acuerdo al Reglamento Interno y de Convivencia Escolar, señaladas en los artículos: a) Artículos 315, 316 aplicables para estudiantes b) Artículos 318 y 319 aplicables para padres, madres y apoderados c) Artículos 320 y 321 aplicables a los funcionarios.</p> <p>Para determinar la sanción se considera en el análisis, atenuantes y agravantes definidas en el Reglamento Interno en su artículo 299.</p> <p>Para los casos denunciados a las autoridades por posible constitución de Delito, será el Ministerio Público quien dictará un veredicto, pero mientras dure el proceso judicial, el Colegio mantendrá medidas formativas y de resguardo para los denunciados.</p> <p>5.- En el informe se especificará si el caso requiere seguimiento interno, por parte de algún estamento del Colegio.</p> <p>6.- Si corresponde, se incorporan sugerencias de gestión para prevenir futuros hechos similares.</p> <p>7. Dirección revisa el informe y da la aprobación del mismo o presenta observaciones.</p>
CIERRE DE LA INVESTIGACION	<p>1. Una vez concluida la investigación el Colegio, contará con 2 días hábiles máximo para informar de las conclusiones a los involucrados.</p> <p>2. Se citará a entrevista a todos los involucrados, y se les informará las conclusiones del Informe, junto a las medidas formativas, de resguardo, reparatorias y sanciones aplicadas o por aplicar, si corresponden. En esta entrevista el apoderado debe informar si hará uso del derecho a apelación.</p>
PROCESO DE APELACION	<p>1. El apoderado en representación de su alumno tendrá derecho a la apelación de la medida disciplinaria. Dicha apelación debe ser presentada por escrito a la Dirección del Colegio, incorporando nuevos antecedentes si se cuenta con ellos. El plazo para apelar a la medida es de 3 día hábiles, contados desde que toma conocimiento de la resolución en el cierre del caso.</p> <p>2. El Colegio tendrá un plazo máximo de 5 días hábiles para responder a la solicitud de apelación. Esta respuesta será entrega al apoderado en entrevista formal o por escrito a través de correo electrónico.</p>

CONSIDERACIONES	<p>1. La reiteración de faltas de un alumno/a u otro miembro de la comunidad, respecto de maltrato, acoso escolar o bullying o violencia entre miembros de la comunidad, ameritará una nueva aplicación de este protocolo que contempla medidas, formativas, reparatorias y sancionatorias.</p> <p>2. La Dirección del Establecimiento, en el caso que los hechos constituyan delito, colaborará con las investigaciones aportando la información necesaria contenida en videos de cámara de seguridad (si los hubiere) u otros que solicite la Justicia.</p> <p>3. Si las faltas a la Convivencia se reiteran por parte de estudiantes de <u>educación parvularia</u>, o si las estrategias sugeridas a los Apoderados del niño o niña por la Educadora, no son realizadas, o bien, los apoderados no asisten a las citaciones a entrevista con la Educadora, Inspectoría General tomará el caso, citando a entrevista a los apoderados del niño o niña, con la finalidad de tomar acuerdos, dar sugerencias y establecer nuevas estrategias de mejora.</p> <p>4. Para las y los estudiantes del nivel de <u>Educación Parvularia</u> no se pueden contemplar sanciones por infracciones a las normas del reglamento Interno. Lo anterior no impide la adopción de medidas pedagógicas y formativas orientadas a favorecer el desarrollo progresivo de la empatía para la resolución pacífica de conflictos y comprensión de normas, por parte de los niños y niñas.</p> <p>5. El Colegio aplica estrategias de prevención estipuladas en el artículo 275 del presente Reglamento, a través del equipo Directivo y Psicoeducativo.</p>
------------------------	---

PROTOCOLO N° 13

PROTOCOLO DE DESREGULACIÓN EMOCIONAL Y CONDUCTA EN ESTUDIANTES DE EDUCACIÓN PARVULARIA, BÁSICA Y MEDIA

I.-CONTEXTO Y DEFINICIONES

Este protocolo tiene por objetivo guiar con lineamientos claros, el abordaje de situaciones de desregulación conductual y/o emocional de los alumnos en contexto escolar. Cada caso es único y debe ser mirado en su particularidad. Es importante considerar que, en nuestra comunidad educativa, todas las situaciones de desregulación conductual y/o emocional serán consideradas y abordadas por los pasos que se presentan a continuación. Aun cuando la desregulación conductual y/o emocional se aborde en el Colegio, el manejo, a través de la adquisición de las herramientas personales para ello, son de responsabilidad última de los padres y familias respectivas de los alumnos.

Entendemos la regulación emocional como el proceso que permite modular, controlar o canalizar una emoción para alcanzar un objetivo o responder en forma adaptativa a las exigencias del ambiente. Cuando un niño no logra regular sus emociones en forma adecuada, las emociones interfieren en el logro de metas, en las relaciones con sus pares y en su adaptación al contexto (Cardemil, 2017).

La desregulación emocional se puede reflejar en un amplio espectro de conductas, dependiendo de la etapa del ciclo vital en que se encuentre el estudiante, que pueden ir desde un llanto intenso difícil de contener, hasta conductas de agresión hacia sí mismo y/u otros. En este espectro pueden encontrarse manifestaciones como: correr por la sala mientras otros trabajan, esconderse en algún lugar de la sala (muebles o debajo de la mesa) o del Colegio, salir de la sala sin autorización o por donde no corresponda (ventanas), no poder o negarse a permanecer en la sala de clases o escaparse del adulto, gritos sin estímulo provocador aparente, lanzar objetos dentro o fuera de la sala, apegarse físicamente a un adulto en un contexto que no corresponde, aislarse de los otros, agredir física o verbalmente a compañeros o adultos, temblores corporales, sensación

de sofoco, entre otros. Las intensidades de estas expresiones pueden indicar diferencias en la gravedad y riesgos a la que se enfrenta el alumno y/o las personas que lo rodean.

Algunas desregulaciones emocionales en respuesta a reacción de un estímulo pueden ser:

1. Crisis: Se define como el momento en el cual una persona experimenta una gran desorganización emocional (o desequilibrio), acompañada de perturbación y trastorno en las estrategias de enfrentamiento y resolución de problemas. Este estado está limitado en el tiempo y en la mayoría de los casos se manifiesta por un suceso que lo precipita (Slaikeu, 1984).

2. Situación crítica: circunstancia que afecta el estado emocional de un NNA, desencadenando un desequilibrio en sus capacidades habituales para hacer frente a situaciones de estrés, pudiendo generar un desajuste emocional y/o conductual de intensidad variable. Una situación se torna crítica para una persona en virtud del significado que ésta le atribuye a lo ocurrido, de manera que los mismos eventos pueden desencadenar un desajuste conductual y/o emocional en algunas personas y en otra no, acorde con sus experiencias de vida personales y los elementos contextuales presentes.

3. Desajuste emocional y/o conductual: es un episodio de duración variable en que un NNA pierde, en forma total o parcial, su capacidad habitual de control sobre sí mismo, producto del impacto que genera una situación vivenciada como crítica. En este estado se puede ver afectado el ámbito emocional, ideacional, conductual y/o relacional.

4. Agitación psicomotora: es un estado de marcada excitación mental acompañado de un aumento inadecuado de la actividad motora, en grado variable, desde una mínima inquietud hasta movimientos descoordinados sin un fin determinado que presenta una persona con o sin enfermedad mental.

II.- CONTENCIÓN

Frente a una desregulación conductual y/o emocional, es tarea del adulto a cargo contener al alumno para intentar que pueda volver a la calma.

Entendiéndose por **contención** todas las acciones que tienen por objetivo acoger, sostener y acompañar a una persona para hacer frente a una situación de desajuste conductual y/o emocional y así mitigar su efecto en la persona afectada y quienes la rodean. Esta contención puede ser verbal y/o física.

Contención verbal:

Es la aproximación no coercitiva que puede controlar algunos trastornos de conducta, a través de la verbalización y conversación pausada que logre atenuar el nivel de activación y evitar una potencial agitación psicomotriz. Es la **primera pauta de actuación** siempre que sea posible, **siendo en ocasiones suficiente** para **prevenir la progresión agitación-agresividad-violencia**. De preferencia debe ser llevada a cabo por una persona con quien el estudiante se sienta vinculado.

Contención física:

Es el recurso que se utiliza en situaciones extremas para mantener bajo control conductas que implican un peligro elevado para el propio alumno o para otros. Esta contención debe ser anticipada al alumno y respetuosa en su integridad.

Técnica de contención:

1. Acercarse al NNA de modo calmado y empático (respetuoso y atento a sus necesidades), sin emitir juicios de valor sobre su situación. Esta actitud se debe mantener durante todo el procedimiento.
2. Se debe mantener una actitud afectuosa y que permita la expresión de las emociones del estudiante, donde la empatía es fundamental, sin juzgar las emociones que siente el estudiante, ni tampoco regañar o aludir a que se opaque la emoción con palabras como "no llores", "cálmate por favor", si no, validando la emoción que siente el estudiante y empatizando con aquello, frases que podrían ayudar "está bien que sientas enojo", "está bien que la pena aparezca de un momento a otro", etc.
3. Ponerse al nivel del alumno, si este está en el piso, por ejemplo, agacharse hasta donde se encuentra, procurando tener contacto visual para que se sienta acompañado.
4. Acoger y acompañar al estudiante en la situación que está vivenciando. La acogida puede darse respetando su silencio y considerando su opinión sobre cómo prefiere que se realice el acompañamiento, si lo expresa.
5. Promover el diálogo como la vía más adecuada para resolver los problemas, escuchando lo que dice y facilitando que pueda verbalizar lo que le sucede.

III.- RESPONSABLES

Considerando que las situaciones de (DEC) requieren la atención de profesionales preparados y con la mejor disposición para tratar y enfrentar a los niños, niñas y adolescentes que se enfrenten a la desregulación, el adulto responsable que se encuentre en ese minuto junto al alumno(a) debe tomar las medidas y resguardos para en una primera instancia hacer lo necesario para ayudar al alumno a volver a su estado inicial, informar a Convivencia Escolar o inspector general, para proceder y tomar las acciones necesarias en resguardo del alumno y bienestar del resto de sus compañeros en caso de que sea necesario.

Frente a la emergencia, la contención emocional debe ser realizada por educadora de párvulo, docente o cualquier funcionario que perciba el desajuste emocional y/o conductual. El adulto que realice este abordaje debe encontrarse en un estado emocional que le permita abordar la situación sin generar efectos negativos en el desarrollo de ésta. Si no se encuentra preparado para aquello, debe acudir de inmediato a otro adulto quien pueda realizar la contención. (De preferencia la psicóloga del Colegio o bien el encargado de Convivencia Escolar).

La contención emocional, nunca debe ser realizada por alguna persona con quien el NNA esté en conflicto.

IV.- MEDIDAS DE ACTUACIÓN

1.- Desregulación Emocional y/o conductual por primera vez o aisladamente:

a) La Educadora o docente a cargo del curso, debe atender al alumno y ayudarlo a volver a su estado de regulación utilizando las estrategias antes señaladas (verbal y/o física), procurando la seguridad del estudiante y del resto del curso. En caso de ya tener antecedentes previos y estrategias entregadas por el especialista, trabajar en base a ellas. Es importante solicitar apoyo de otro funcionario ya sea para la contención del estudiante o para el control del grupo curso.

b) En caso de no lograr que el alumno vuelva a su estado inicial, solicitar la presencia del psicólogo del Colegio o encargado de Convivencia Escolar, quien debe procurar trasladar al estudiante a un lugar en donde se sienta seguro y tranquilo, considerando:

- Asegurarse que el espacio al que será trasladado posibilite brindar un espacio de acogida y contención.
- El paso de un ambiente a otro debe ser informado al NNA como una alternativa mejor para superar la crisis y continuar la contención emocional. Nunca el traslado de un lugar a otro debe ser presentado o vivenciado como un castigo ni realizado con uso de fuerza física.
- El traslado debe ser acompañado por el adulto significativo de referencia.
- En el nuevo espacio, se continúa con las acciones para promover el término de la situación crítica, consensuando alternativas de solución. Se puede posibilitar también la realización de actividades con sentido para el NNA, que sean relajantes y disminuyan la respuesta desajustada. (de preferencia lugares abiertos como patio sin alumnos).

c) De tener éxito, ayudar al alumno a que se reintegre a sus actividades junto a sus compañeros y profesor(a).

d) En el caso de que el alumno no logre estabilizar sus emociones, el psicólogo u otro miembro del equipo psicoeducativo llamará al apoderado para que se presente en el Colegio y sugerirle que retire al alumno por el resto de la jornada. Se debe citar al apoderado en un plazo máximo de 3 días para revisar el caso.

e) En caso de que el estudiante se haga daño físico en un proceso de desregulación y sea necesario trasladarlo a la sala de primeros auxilios, se sigue el protocolo de accidente escolar y se cita inmediatamente al apoderado.

f) En caso de que las acciones del alumno impliquen daño a otro, aplicar medidas formativas estipuladas en este Reglamento, junto con ello, programar y realizar actividades que involucren al grupo curso y así poder desarrollar acciones de reparación en cuanto sea posible y necesario.

g) El alumno deberá contar con apoyo y seguimiento del psicólogo del establecimiento quien tendrá contacto con el especialista tratante del alumno para manejar las estrategias a seguir en el establecimiento (en caso de que el alumno se encuentre con apoyo externo de especialistas).

2.-En el Caso de la Reiteración de una Desregulación Emocional y/o conductual.

- a) 1. Se entenderá una reiteración de una desregulación emocional como una situación que se repite durante un período a corto plazo.
- b) Se deben seguir los pasos descritos anteriormente, reevaluando el caso el equipo psicoeducativo, con participación del profesor jefe, inspectoría general y UTP.
- c) El Equipo Psicoeducativo se entrevistará con el apoderado, solicitando evaluación externa realizada por un profesional del área de la salud mental (psicólogo, neurólogo y/o psiquiatra), según corresponda, quien determinará diagnóstico y tratamiento a seguir con sugerencias para apoyar desde el Colegio.
- d) Se solicitará a la familia los datos del especialista externo para coordinar nuevas acciones de ser necesario.

3.- En el Caso de que el estudiante presente una Desregulación Emocional, que esté con tratamiento con especialista externo.

- a) Se deben seguir los pasos descritos anteriormente en el punto 1, ajustando el procedimiento a las indicaciones de especialista correspondiente.
- b) Se tomará contacto con especialista externo para coordinar nuevas acciones de ser necesario.
- c) Si la situación es reiterada en el corto plazo, el equipo psicoeducativo, encargado de convivencia escolar, inspectoría general y profesor jefe, podrá evaluar otras acciones y medidas formativas, de resguardo y/o disciplinarias contenidas en el Reglamento Interno de Convivencia Escolar.

V.- CONSIDERACIONES

1. Es importante considerar que si aún los ajustes de procedimientos, el alumno continúa manifestando desregulación emocional y/o conductual en el tiempo, el encargado de convivencia escolar con el equipo psicoeducativo, citarán a los padres para solicitar un certificado del especialista tratante que certifique que el alumno está en condiciones emocionales de asistir y ajustarse a la rutina que le demanda su nivel de escolaridad.

2. Si a pesar de los esfuerzos del Colegio y especialistas, los padres no siguen, abandonan o cambian constantemente especialista y tratamiento no dando el apoyo que su hijo necesita, se puede pensar en una sospecha de vulneración de derechos, ya que no se estaría dando la atención en salud que un niño necesita. Frente a esa instancia, el Colegio podría evaluar activar el protocolo de vulneración, con el fin de garantizar el resguardo de los derechos de los niños y su desarrollo integral, entendiendo, que son los padres, madres, adultos protectores y/o apoderados, los primeros encargados de proteger a los niños, niñas y adolescentes.

Si la familia demuestra ser protectora y manifiesta disposición para mantener tratamientos externos, el Colegio acompañará, orientará y apoyará dicho tratamiento.

3. En cualquiera de los casos descritos, la desregulación del estudiante y las intervenciones correspondientes, serán registradas en la hoja de vida del estudiante y en las bitácoras que corresponden.

PROTOCOLO Nº 14

REGULACIONES DE RUTINA DE HIGIENE DEL NIVEL PARVULARIO Y LAVADO DE MANOS DEL PERSONAL QUE ATIENDE PÁRVULOS.

1.- El equipo de educadoras, asistentes de aula y equipo técnico pedagógico del nivel, acuerdan rutinas de higiene y cuidado personal de los estudiantes, incluyendo las visitas grupales y acompañadas por asistentes y educadoras a la sala de baño, incluyendo el lavado de manos entre bloques de trabajo.

2.-Por su parte, el personal que atiende párvulos estará provisto de un delantal y hará especial énfasis en su higiene personal y lavado de manos, con la finalidad de evitar la transmisión de microorganismos patógenos de una persona a otra a través del contacto de manos o entre objetos manipulados con las manos contaminadas. Adicionalmente, contribuye a la mantención de un ambiente saludable y limpio. Se solicita realizar el siguiente protocolo para el lavado de manos:

- Antes del lavado de manos, cautele la higiene del lavatorio para que éste no sea un foco de contaminación.
- Despeje de ropa manos y antebrazos.
- Aplique una medida moderada de jabón líquido sobre una de sus manos.
- Frote enérgicamente sus manos, una contra la otra, enfatizando la zona entre los dedos y muñecas.
- Frote enérgicamente de forma individual cada uno de los dedos de sus manos, enfatizando en ambos pulgares.
- La operación de frotado enérgico debe extenderse por al menos unos segundos.
- Enjuague sus manos y antebrazos bajo el chorro de agua.
- Seque sus manos con toalla de papel desechable.

3.- Frecuencia:

Lave sus manos cada vez que:

- Inicia la jornada de trabajo.
- Antes y después de ocupar el servicio higiénico.
- Después de tocar cualquier objeto sucio o posiblemente contaminado.
- Después de manipular cualquier producto químico que pueda representar un peligro para la salud.
- Antes y después de alimentarse.
- Después de manipular dinero.
- Después de acompañar y asistir a niños y niñas en el baño.
- Después de realizar acciones de limpieza.
- Después de tener contacto con secreciones corporales, por ejemplo, luego de limpiar la nariz de los niños.
- Cada vez que considere necesario.